No 8498 Shanghai Friday March 30, 1928 THE EASTERN TIMES Published every morning including Sundays

# 時報

中華民國十七年
三月三十日 星期五
舊歷戊辰年閏二月初九日
今天二張售大洋三分
第八千四百九十八號

定報價目 本國及日本一個月一元 三個月二元九角 六個月五元七角 九個月八元四角 全年十一元 南洋歐美各國一個月二元 三個月五元八角 六個月十一元四角 九個月十六元八角 全年念二元 報費先惠郵票九五折算

廣告刊例 （封面及評前）二行起碼每日每行一元四角 「圖畫時報」每英方寸每次一元五角 地位須於三天前預定 「新聞欄內」每日每行四角五分 「普通地位」三十字起碼每日每字一分二厘 「彩色廣告」加一色手續費十元 二色四十元 三色九十元 四色一百六十元 地位格色須預向本館廣告部接洽

本館編輯部設於浙江路二十五號（小花園南首）電話中央六一二〇四 營業部設於山東路A字六號 電話中央六一二〇一 電報掛號二五一四 ▲中華郵政特准掛號立券 按照總包特別優益寄送之報紙

訂購 四部叢刊

請勿錯失最後兩天的機會

商務印書館謹啓

鳴謝郭志卿醫生

[illegible]

西湖一朵花 及其他……

「西湖一朵花」 每册五角 郵費三分

細目二百。不啻一西湖小叢書。古今佳話吳聞。趣味濃厚。詩詞新詩小記。百讀不厭。名勝概說。多他人所未道。名勝攀要與游旅須知二欄。依據今年調查。附插地圖照片。尤便檢查。封面六色套印。艶麗異常。

「湖上故事」 每册二角半 郵費二分半

敍西湖上歷代才子佳人仙佛古怪之事凡十四篇。皆爲小說體裁。分段圈點。讀之津津有味。讀「西湖一朵花」者不可忘卻此書。

倘有專刊名家照片之「銀色的西湖」每册亦售元角。下月四日可出版。

總發行……杭州花市路西湖一朵花
代發行……上海四馬路大東書局
分銷處……上海四川路中國旅行社
各地大書坊

馬振華女士自殺記

再版書出版

比報上所載不同

（一）銅圖 馬女士遺影 溺死後之馬女士 汪世昌小影 馬女士投江處 馬女士紀念品 馬女士之墨蹟 救生局門前 媒人周師長 汪世昌投江處 汪世昌之恩人

（二）事實 黃浦邊發現屍體 馬女士之履歷 汪世昌之人品 汪世昌開始誘惑 周師長作伐成功 馬女士自殺原因 汪世昌投江情形 汪世昌之自供語 馬炎文勉認其婿 馬女士出殯一瞥 汪世昌臨行數言

（三）書札 汪世昌致馬振華函（十通） 馬振華致汪世昌函（十通） 汪世昌投江前後函件（四通）

（四）輿論 各界來信批評（八篇）

（五）封面 馬女士血書

▲每册實售一角五分 ▲各地批銷 ▲異常合算

上海望平街時報館隔壁 社會新聞社發行

龍章機器造紙有限公司股東年會廣告

本公司訂於舊歷閏二月二十七日午後二點鐘開股東年會 [illegible] 届期務請各股東駕臨法租界新永安街本公司集議 [illegible] 特此奉告

行號商店廠家注意

「上海商界勸募二五庫券協會公告第一號」爲公告事、查此次國民政府財政部續發二五庫券、爲接濟軍政要需、前經議定行號商店廠家分別認購、以期早收成效、此項庫券、利息增高、基金穩固、凡屬愛護黨國人民、自應竭力、踴躍認購、茲將認購標準、繳款時期、及指定收款銀行錢莊分別如下、（一）甲、認購之數、以職員一個月薪水爲標準、乙、如職員薪水爲數微細者、應以一個月房租爲標準、（二）繳款時期、請於陽歷三月二十六日起隨時至下列指定銀行及錢莊繳款、（三）指定收款銀行及錢莊、中國銀行（外灘仁記路口）交通銀行（外灘三馬路口）[illegible] 上海銀行虹口分行（北四川路）金城銀行（江西路）大陸銀行（二洋涇橋南首）中華匯業銀行（四馬路）正大銀行（江西路）福源錢莊（寧波路）[illegible] 致祥錢莊（南市吉祥弄）（四）此項庫券均按九八實繳、[illegible] 我商界行號商店廠家經理、請查上述各點、剋日認購、以紓國用之急、除派員分別前來勸募外、特此公告、上海商界勸募二五庫券協會主任林康侯 分區代表 [illegible] 同啓 十七年三月二十四日

江灣賽馬

陽歷三月卅一號即陰歷閏二月初十日本會舉行第一百四十期賽馬准下午一點鐘起賽共賽十次內備有西餐茶點特此佈告

萬國體育會謹啓

引翔鄉賽馬

陽歷四月一日即陰歷閏二月十一日本會在引翔鄉舉行第四十二期賽馬下午一時起賽共賽十一次特此公告

上海中國賽馬會謹啓

2493

東方雜誌 第二十四卷

二十三號

文化進化論……薩孟武
介紹雷穆氏對於中國國際貸借抵償問題之研究……武堉幹
中東鐵路與俄日美之關係……鈕甸夏
變態的行爲……郭任遠
述佛教之西漸……陳仲益
近年來中國之文藝批評……梁實秋
麥式畢朶的憂愁（小說）（法國米爾博作）……馬宗融譯
煙（小說）（俄國都介涅甫著）……仲雲譯

國際 波蘭與立陶宛之爭端—維 闌諾問題 法國大選舉以前 日本的倒閣運動 英帝國主義與猶太民族

新語林 假天才的分析 就歷史上研究名人之事業與其年齡 自殺的意義 棒喝主義的藝術

二十四號

中國民族與中國新文化之創造……常乃悳
威爾斯之不列顛政治現勢觀……樓桐孫
德國新憲法之一考察……趙韻逸
由經濟上觀測遺產稅的效果……沈星若
二十五年來之早期基督教研究……江紹原譯
中國新建築應如何組織……劉既漂
漢代婦人詩辨僞……陳延傑
祭夜的意外（小說）（日本加藤武雄著）……黎烈文譯
煙（小說）（俄國都介涅甫著）（完）……仲雲譯

國際 第四次裁軍籌備會議 蘇聯對外政策的轉變 英國總選舉前各黨競爭的形勢 日本政府的軍備擴張熱

新語林 「死之船」良榮丸的悽史 伊薩陀拉登肯之死 日本富豪的所得調查 談談擴大了宇宙和人生的科學

每册一角二分半 全年二十四册連郵費三元

商務印書館發行

## 國內紀載

### 余漢謀電告收復惠來

◎共黨勾結、復佔惠來、大肆焚刦、余漢謀電、二十四日率三十一師李振球及三十三師葉長西兩部由陸豐開動、二十五日抵龍江與七十六七兩師反攻惠來、擊斃共黨數百、將城內外餘匪撲滅、（香港二十九日下午七時電）

### 鄂省剿黃麻匪軍

◎當局已派兵四團進剿黃麻匪軍、匪已由新洲退宋埠、（漢口二十九日下午四時電）

◎夏威葉琪兩部即將集中京漢路北伐、（漢口電）

### 魏部痛剿鄂西股匪

◎宜昌來電、各報館均鑒、竊查宜昌當陽遠安各縣、年來股匪蜂起、共黨潛滋、殺人越貨、民不堪命、而當陽遠安尤爲共匪巢穴所在、益三所部於克復宜昌後、即從事於清共勦匪、不遺餘力、先後在宜昌縣屬之青草鄉南津關一帶、拿獲共黨及匪首陳國榮、何天橈、鄧海雲、王樹懷、鄧友三、白漢章等百餘名、在當陽拿獲共黨著名首領李超然傅日新等二十餘名、均經就地正法、並在南津關半壁堪小溪塔附近擊斃股匪數百名、在腊溪河擊斃共黨數十名、曾經電報在案、近復有股匪千餘名、僞稱獨立十三師部隊、盤據遠安縣城、擾害地方、益三接奉程白兩總指揮電令、派隊解決、又據探報半月山開高嶺一帶、來有股匪四五百名、勢甚猖獗、比經加派步騎兵各一團赴遠安、步兵兩營赴半月山鴉雀嶺分別剿辦、其在半月山鴉雀嶺之匪、被我軍猛力進攻、猝不及備、當地擊斃數十名、生擒數十名、餘匪紛向江口方面潰竄、盤據遠安縣城之匪、經我軍包圍環攻、猶復負固抵抗、激戰半日、匪勢不支、又以孤城難守、突由東門奪命衝出、我官兵奮勇截擊、斃匪百餘、生擒數十、殘匪竄赴毛坪、該地盡屬高山、形勢險惡、蓋即匪巢所在也、我軍跟踪追擊、匪據高地特險抵抗、激戰數小時、我官兵攀山仰攻、奮不顧身、當場擊斃百餘名、生擒數十餘、餘匪瓦解、不復成衆、同時遠安東之橫店地方、有共黨五六百名、乘我在毛坪與匪激戰之時、突起暴動、大事屠殺、與匪勾結、不問可知、當即分隊往剿、毛坪肅清後、轉移全力猛撲橫店、幸得擊散、現正搜剿餘孽、務絕根株、撫循民衆、各安生業、謹電奉聞、國民革命軍第三十軍長魏益三叩儉、

### 總部設東北特委會

◎總司令部決設立東北特別委員會、委員人選、頃已發表、爲蔣作賓・熊斌・劉樸忱・張壓・孔繁蔚・冷遹・盧曜・孫洪等十四人、（南京二十九日電）

### 財部事務官來滬會議

◎財部各署司處長約三十日赴滬、參加財政會議、（南京二十九日電）

漏巵

漏巵

▲「漏巵」酒盅之有裂痕者也、

▲昔人謂無形消耗、日積月累、以致損失巨款、恒以漏巵爲比喻、

▲查海關報告、西藥入口、歲有巨萬、如此年復一年、此極大之漏巵、尤應及早抵塞者也、

▲今永安堂發行猛虎商標四種名藥、能治內外百病、如萬金油、八卦丹、頭痛粉、清快水、均爲國產藥材所製成、暢銷國內外、每年挽回利權甚多、亦即抵塞漏巵之意也、

總發行上海虎標永安堂

北四川路八十九號 電話北二七三六

上海特別市市政週刊第二十三期出版

第二十三期上海市政週刊已於本月二十九日出版隨新聞報及申報在本埠及南京二市附送內有胡鴻基博士之大上海衛生設計意見書（續前期）公用局整理上海內地自來水公司方案第六十一次市政會議議事錄市政府各局業務報告及其他重要市政消息閱者注意

上海特別市市政週刊徵文

（一）本刊徵求關於討論上海市政 [illegible] 之論文（二）文言白話不拘 [illegible]（三）[illegible]（四）[illegible]（五）[illegible]（六）[illegible]（七）來稿寄上海特別市 [illegible] 市政週刊編輯部

上海惠利銀公司定期還本有獎儲蓄通告

第十二次有獎儲蓄券定於陽歷四月五號即陰歷閏二月十五日准期開獎

有獎儲蓄部啓

2480

寰球中國學生會英文打字科招生

英文打字、係事業界最需要之專門技能、尤其是在商業繁盛之上海、本會爲培養此項人才、特設英文打字科、便利來學者起見、自星期一至星期五、每日上午九時起至下午九時止、共開十班、（每一小時一班）俾學者得就各人時間上之便利、自由選擇班次、一個足月畢業、學費每人六元、報名隨時可以、校址上海卡德路九十五號洋房

中國國民黨中央執行委員會徵求歌詞廣告

一、本會決定徵求（一）中華民國國歌（二）中國國民黨黨歌（三）國民革命歌、二、歌詞體式任作者自定、[illegible] 三、獎金各分三級甲二百元乙百元丙五十元其有特別佳作另議酬給 四、投稿期限本年六月底截止七月內揭曉 五、應徵人須附開詳細住址 [illegible] 六、收稿處南京丁家橋中央黨部秘書處

清宮藏字畫

▲墨蹟九種▼

[illegible]

▲名畫十種▼

[illegible]

上海四馬路望平街 有正書局啓

國聞週報 第五卷第十五期 出版

[illegible] 零售每期大洋一角五分 [illegible] 總發行所天津日租界旭街 [illegible] 發行所上海山東路德興坊國聞週報社

## 各地紀念黃花岡烈士

◎二十九日黃花崗殉難烈士紀念、在中央黨部大禮堂舉行、到各團體機關代表四百餘人、蔡元培主席、讀遺囑、于右任讀祭文並報告、蔡元培・李烈鈞・何香凝等相繼演說、（南京二十九日電）

◎首都各界紀念黃花崗烈士大會、二十九日在市黨部舉行、到五十餘團體、洪軌報告、葉楚傖代表中央黨部致詞、（南京二十九日電）

◎二十九日中央常務會議、以黃花崗烈士紀念、改三十日下午二時舉行、（南京二十九日電）

◎二十九各界在十九道門開會、紀念黃花崗殉難烈士、（蕪湖二十九日下午二時電）

◎二十九日各界在商會紀念黃花崗七十二烈士、（蚌埠二十九日下午五時電）

## 工商部委任職員

◎工商部發表高炳坊・淵萬慶・李清軒・爲秘書、李兼機要科長、郭公援爲文書科長、黃祖培署勞工科長、兼管勞工司事宜、壽景偉署商業科長、兼管商業司事宜、徐善祥署技正、兼管工業司事宜、（南京二十九日下午十一時電）

## 禁煙條例審查完竣

◎國府前推蔡元培・蔣作賓・宋淵源・徐元誥・張之江・審查禁煙條例、二十九日在司法部開會、財政部派秘書長鄒琳、司法部派刑事司長王淮深列席、審查結果、將草案禁煙機關得審判煙犯一條改爲一切煙犯均由普通法院審理、其餘分別修正通過、今夕將全案彙送國民政府、明日國民政府會議或可公布、（南京二十九日電）

## 朱世貴由潯抵蕪

◎第五路軍第八師長朱世貴、偕同高級長官、乘潯陽艦於二十八日晚由潯抵蕪、（蕪湖二十八日電）

## 廿六軍全部人員赴宿遷

◎淸江浦電、二十九日晨二十六軍副軍長方策、率軍部參謀處副官處軍法處軍醫處經理處等人員、向宿遷推進、該軍政訓處政治工作人員、帶宣傳品十餘萬、一律隨同赴前線、（南京二十九日電）

## 首都黨政軍彙聞

◎中央訓練部連日召集重要職員、討論進行計劃、並決定黨員訓練大綱、（南京二十九日電）

◎軍委會令衞戍部通告各軍政機關、嚴行約束兵士、夜七時禁止出入、（南京二十九日電）

◎總部參謀團二十八日召集重要會議、協商前方計劃、（南京二十九日電）

◎四十六軍第六師高壽部全師、今日先後到寧、（南京二十九日電）

◎四十六軍長方鼎英、將於三十一或一日由滬來京、（南京二十九日下午七時電）

◎戰地政務委員會、定四月一日開往徐州、（南京二十九日電）

◎中央軍官學校政訓處主任、已由軍委會委任周佛海担任、周三日前抵京、現正着手組織、（南京二十九日電）

◎建設委員會二十九日晚六時開會、張人傑主席、柏文蔚導淮案、及其他疏浚吳淞江案、整理蠶桑事宜案、均議決交專門委員會核議、（南京電）

◎上海律師公會、因有人持美國漢密登函授大學畢業文憑、隊領證書、執行律師職務、特呈請司法部查究、法部決訓令江蘇高等法院澈底嚴辦、（南京二十九日電）

## 粵省軍政併誌

◎總部定三十日接收軍事廳、又令裁撤瓊崖戒嚴司令、（香港二十九日下午七時電）

◎呂煥炎委任[illegible]處長、（香港二十九日電）

◎東區善政委員徐景唐擬將轄境分爲十區、每區設綏靖委員一人、駐兵一營、日間可發表、（香港二十九日電）

◎粵海關定五月十一日起加二征收賑費、（香港二十九日電）

◎馮祝萬委蔣敬明爲南路財政處長、（香港二十九日電）

◎省商協會定五月十日開第二次全省商民代表大會、（香港二十九日電）

## 蕪湖之教育基金運動

◎二十九日各界爲爭教育基金、在十九道門開會、議決請國府准徵二七五捲煙捐作皖省教育基金、會後大游行、爲爭教費運動、（蕪湖二十九日電）


天橋牌香烟

品質固然要好
價錢也須計較
又佳又廉
唯有天橋
CCA-51


## 厦案外訊

◎大局已有進步、輪船雖可出入、但仍危險、日下諸均安謐、排日糾察隊已由當局撤退、當局並出示宣布戒嚴、工會殊不滿意、抵制日船之舉、擬將延長、昨夜有人以磚擲碎日僑住宅之玻璃窗、並毀日商店一家之門面、學生今日散播傳單、但未起事端、（厦門二十九日路透電）

## 軍政要人之來往

◎黃郛周啓剛熊式輝昨夕赴滬、（[illegible]二十九日電）

## 各方彙聞

◎孔繁蔚、周震麟、昨日晚車往滬、（南京電）

◎柏文蔚今晨赴滬、宋淵源午刻返寧、（南京電）

◎易培基今夜赴滬、（南京二十九日下午九時電）

◎錢大鈞、楊杏佛今晨由滬來寧、（南京二十九日時電）

◎水上遊巡隊一分隊、二十九日上午開往江陰剿匪、（蘇州二十九日下午九時電）

◎航空司令部公安局二十八日宴新聞界、發表意見、（徐州二十八日下午十時電）

◎法使定二日回國、（北京二十九日電）

◎張學良楊宇霆抵石家莊後、對軍隊訓話、擬三十日在邯鄲召集于學忠等開會議、（北京二十九日電）

◎張學良等仍將赴磁南前線、（北京廿九日下午九時電）

◎奉張今日召各部簡任薦任文武官訓話、大致官吏應不愛錢不怕死等語、（北京二十九日下午九時電）

## 北京公債市況

◎二十九日公債市、九六開盤收盤二七五五、後場開盤二七四七五、收盤二七四五、七長七五九、成交約六十萬、（北京二十九日下午九時電）

## 厦門因李案大罷業

民衆要求撤換日領解散日警……二十三日海陸大罷業……海上交通下午先復……交涉署向日領抗議之內容

厦門通信、日領擅捕韓籍黃埔生李箕煥等四人案、因日領於二十日秘密解李箕煥二人赴台、風潮乃益擴大、於是有二十三日之大罷業、對日示威、驅逐日領、及限當局四十八小時解散日警部之舉、先是、二十一日二李解台消息傳出、交涉員劉光謙赴日領署詢實、責其前允所捕四人留厦靜待解決、何得失信出此、日領態度極强、謂二李爲日本臣民、日領有自由處置權、反日會二十一晚秘密會議議決、（甲）電請外交部、請向日本當局、聲明撤換駐厦日本領事板本龍起、在未撤換以前、電令厦門交涉員、與日停止外交談判、（乙）訂本月廿三日、厦鼓全體海陸罷工、休業一天、舉行反抗日本侵略國權並驅逐破壞國際公庭之駐厦日領板本龍起示威運動、（丙）催促當局、請限於四十八小時內、解散駐厦非法日警、並沒收其武器、否則民衆取正當手續、自行辦理、二十二日即由總工會商民協會學聯會通告届時舉行大罷業、市黨部以恐搖動人心、致函制止無效、二十三日晨六時即實行矣、全市各業全停、海面則靜無一舟、應出口赴內地各輪均停、福州・南洋・香港・汕頭・入口輪均不得卸客貨、九時寓鼓嶼之各洋行西人、欲渡厦無船、請司令部派汽船往迎、並派一副官照料、乃西人登舟後、岸上民衆大譁、詆司令部交涉署媚外、若欲登舟同渡、司令部無術、請西人暫歸、卒未得渡、至午、司令部市黨部函反日會、以罷海影響交通、請變通辦理、乃由反日會通告縮短罷海時間、至下午二時恢復海上工作、屆時海上交通始復、入口輪始卸客、但仍不得卸貨、午後宣傳隊在各地演講、反日會市黨部均電中央報告示威運動情形、請照會日政府撤換日領、接受我方條件、日軍艦大井號二十二日抵厦、二十三日下午以汽艇載徒手號兵二人換旗語旗及軍號在厦登陸、入台灣銀行守衛、至此案交涉、則二十二日交涉員劉光謙向日領提出正式之抗議、原文未發表、據交涉署負責者述其大意如下、「昨（二十一）日敝交涉員向貴領事當面提出要求引渡李箕煥四人之要求、貴領事答謂李箕煥李剛二人已解台灣、聞之曷勝詫異、查此案發生後、貴領事曾向敝交涉員聲明、在交涉未解決前、決不解四人離厦、今貴領事竟自失信約、出於秘密之行動、解李箕煥李剛離厦、此案爭點、原在貴國警察越界捕人、且因是而引起敝國民衆之反感、倘貴領事執於公法正誼、以四人引渡我國、則此案可立決、敝國民衆反感亦可息、而益增親善、即退一步言、亦自守國際之信用、如貴領事之聲明、留四人在厦靜候交涉解決、今貴領事而竟出此、是可知貴領事無意解決此案、且欲從而擴大之、不特無意弭目前之糾紛、直欲節外生枝、必引起重大之事件而後已、此則敝交涉員所不能不引爲遺憾者也、今有須爲貴領事警告者、苟因貴領事自失國際信用、蔑視敝國國權、而引起不幸事件之發生、貴領事實負其完全責任、貴領事亦自謹愼焉可也、」云云、同日並以日領失信解二李赴台經過、報告外部、請向日政府直接再提抗議、至日領方面、則二十二日亦發表「日本領事署檢舉朝鮮人事告日本僑民書」、大意謂此次就捕之日本人民朝鮮人、確非政治犯、按照國際公法、未聞將共產主義者、無政府主義者、强盜犯等認爲政治犯者也、縱使本署所檢舉之李箕煥等、是屬政治犯、於逃亡後敢行計畫陰謀、對敵日本、而公然以中國爲策源地者、即中國當然負有禁止此項行爲之義務、否則、中國違背重大之國際義務云云、又台灣人主辦之日本機關某報、於二十三日記載交涉情形云、「聞十三日當劉交涉員與日領交涉時、日領事曾向劉聲明云、（李箕煥李綱兩人、案情較重、當即日配往台灣、至李潤炳李明齋兩人、案情較輕、應可釋放）劉交涉員乃與商量稍緩數日、容向民衆疏解、俾免民氣益形激昂、日領事乃許以一星期爲限、迨過一星期、日領事即實行將李箕煥李綱配往台灣、是日（廿日）並將李潤炳李明齋釋放」云云、此日本方面所宣傳也、此案至是已益擴大、將來不知如何結果也、（三月二十四日）

## 首都慘案特別法庭成立宣言

審判員第二次會議通過

中央社云、二十八日一一二二慘案特別法庭全體代表第二次會議、通過一一二二慘案法庭成立宣言、定於四月一日正式發表、茲先覓錄原文披露如次、

一一二二慘案發生於南京首都、給予黨國很大的不幸、引起全國民衆的公憤、中央鑒於民衆意志之不可輕視、慘案眞相之必須澈底、乃下令組織特別法庭審判、一方面表示政府順應民衆的要求、使民衆獲直接參加審判的權力、一方面表示政府絕不想敷衍了事、而以極公開的方式、把慘案眞相審判出來、事實上清清楚楚的顯露着、特別法庭特殊精神之所在、也就是國民革命特殊精神之所在、

特別法庭由黨政府民衆團體依法產生的十一個審判員組成、經過了幾次的全體會議和積極的籌備、於本日宣告成立了、我們很知道我們所代表的機關雖不同、我們所負的使命則完全一樣、就革命的立場說、革命是爲民衆、自然特別法庭也是爲民衆、所以我們要站在民衆方面、自始至終不能絲毫的離開民衆、

我們一定要時刻顧念民衆的寃抑和自己的任務、把審判慘案解決慘案看作自己的第二生命、抱定「王子犯法庶民同罪」的主旨、把民衆指控的凶犯盡數傳到或拘來、按照證據和事實、用精密的審訊、下正確的判斷、務使主從各犯、無一漏網、審判結果、無一枉縱、屠殺民衆者俯首服罪於民衆之前、死者伸寃、生者洩憤、眞相得以大白、人權得以保障、革命事業、得以進展、

我們的心頭、常常覺着革命的感召、人道正義的驅策、無論如何、不使一一二二成爲變相的三一八、我們要使特別法庭的審判、成爲歷史上的鐵案、一經判決、立即執行、不得絲毫改更、使得鋤盡敗類、遏止亂源、永遠無同樣慘案之發生、簡括一句話就是要使特別法庭之上無特別法庭、特別法庭之後再無特別法庭、

我們的立場、始終專注在革命的利益上、不講情面、不畏強暴、誓願以極大的努力、把人道正義從反動努力的鐵蹄下奮鬭出來、謹以十二萬分的虔心、歡迎各界同胞在此種原則之下、給予特別法庭以監督指導援助、以促成慘案的解決、早處凶犯的罪刑、而完成我們的使命、

▲一一二二慘案特別法庭組織及審判程序法

一一二二慘案特別法庭組織及審判程序法已由國府照司法部審查結果通過、茲照錄原文如次、第一條、特別法庭（以下簡稱本庭）置審判員十一人、以左列人員組織之、一、中央黨部代表二人、二、軍事委員會軍法處處長一人、三、江寧地方法院院長一人、四、江蘇省政府代表一人、五、南京特別市政府代表一人、六、首都各民衆團體代表五人、第二條、本庭置常務委員三人、由全體審判員互推之、對外代表本庭、對內分配事務、並行使他項法庭之職權、第三條、本庭置主任書記官一人、書記官三人至五人、由本庭委任之、第四條、本庭置司法警察十五人至二十人、由本庭調度之、第五條、本案被害人、被害人之親屬或其代理人得逕向本庭告訴、其他明瞭本案眞相者、亦得告發、第六條、本案被告不論身分、概歸本庭審判、第七條、本庭有指揮各地軍警、行使法定職務之權、第八條、本庭公判時、告訴人及被告人均得委任律師出庭、第九條、本案被告經二次票傳或公示期限到庭、非遇天災或其他事變而逾期不到者、得據案內證據宣告判決、第十條、本案以全體審判員之合議裁判之、取決於多數、但開庭調查證據時、得由審判員三人以上行之、第十一條、本案以一審爲終結、對於本庭之裁判、不得上訴、但適合於再審條件者、得依法再審之、第十二條、本案裁判後、即由本庭分別執行、第十三條、被告之羈押及罪刑之執行、由本庭指定相當場所爲之、第十四條、本法未有規定者、適用現行刑事訴訟律、及其他法規之規定、第十五條、本法自公布日施行、

## 世界和平青年代表大會先聲

中國學生總會擬派代表出席

本年八月十七日至二十六日、世界和平青年代表大會、將在荷蘭舉行總會、籌備處設於倫敦、法德奧荷等國均有分會、現該會特派荷蘭鮑爾黎君負責通知東方各國青年團體、屆期參加、鮑君已抵上海、日前特致書全國學生總會、詞頗懇切、急盼該會屆期遣派代表赴荷出席盛會、藉爲中國發揚革命精神云、今將鮑君原函譯錄於左、「南京中國學生總會均鑒、鄙人阻於弱軀、未能赴寧晤談一切、深以爲歉、茲啓者、本年八月十七至二十六日、開世界和平青年代表大會於荷蘭、該會籌備委員會設於倫敦、刻正籌備一切、特派鄙人先赴東方各國、負責通知各國青年團體、貴會乃領導中國青年運動之最高機關、深盼該期遣派代表赴荷參加、俾貴國革命事業得宣揚於世界」學總會認爲此係本黨對外宣傳革命事業之絕好機會、即應藉此表示中國青年之革命運動、同時可增進國民政府在國際之地位、及邦交上之進步、且該會旣以世界和平爲標榜、當然反對政治經濟上之種種侵略、並須掃除和平坦途中之種種障礙、中國青年代表、若於會議席上提出廢除不平等條約之主張、必將得全體之同情、實與我國廢約運動、裨益非淺、爰經該會第十七次常務會議、決遣派代表屆期赴荷、一面詳呈中央、核撥經費、一面積極擬造預算及赴荷工作計劃云、

## 兩湖善後會議開會

長沙通訊、兩湖善後會議、定於三月廿四日開幕、一切籌備事宜、均已就緒、分錄如次、

▲草定會議規則 會議規則、經秘書處草定如下、第一條、本會議日期、暫定自本月二十四日起、至□□日止、時間暫定每日自下午一時至五時、第二條、本會議地點、假第四路總指揮部大禮堂、第三條、本會議以下列兩項人員爲列席人、（甲）文官、自省政府委員（或與省政府委員有同等資格者）以上、（乙）武官、自軍長（或與軍長有同等資格者）以上、第四條、凡列席人因故不能出席會議時、得派該機關或所屬部隊現在服務之重要人員、代表出席、第五條、凡列席人員、須按照本會議所排定坐席位次、各就本位、第六條、本會議公推主席若干人、組織主席團、輪流主席、並主持會務、維持會場秩序、第七條、本會議以全體列席人員三分二以上之出席、爲法定人數、第八條、本會議秘書處以湘鄂臨時政務委員會秘書處代行、第九條、本會議議案、由秘書處整理、分別性質及重要程度、編入議事日程、並將原案印刷、分送各列席人員、由主席按照議案次序交議、第十條、凡議案有特別重要、須提前付議者、須由原提案人或其他出席人員、聲明理由、有二人以上附議、經主席許可、得提前討論、第十一條、臨時動議、須有二人以上之附議、方能成立議案、第十二條、議案討論終了時、以無異議得通過、遇有爭執時、以出席人員過半數之表決、始得有效、可否同數時、取決於主席、第十三條、表決以起立爲方式、第十四條、本會議以秘書處任紀錄之責、其紀錄非經主席許可、不得宣布、又每次會議終結時、由紀錄秘書將決議案朗讀一遍、認爲意義無錯誤時、即由秘書處付印、分送各委員查照、第十五條、本規則經兩湖善後會議審查通過後施行、

▲程李等之提案 程潛李品仙等、已均有提案、程氏所提者、其大要有三、㊀黨務、現在共產猖獗、黨部亟待成立、以資指導、俟將來中央派定指導委員前來時、即行接受命令、移交辦理、㊁政治、湖南省政府應即正式組織、並促武漢政治分會早日實現、關於財政經濟方面、則在設法使其復興、並擬兩湖各設審計院、以重計政、關於農工方面、注意改善農村生活、增加農產生率、東佃間以及主雇間、尤在力謀相互間之親善、㊂軍事、軍事方面、注意支配北伐兵力、並決定出發程序、以便準備、至於留駐後方者、則酌定分別担任剿匪區域、李等提案、係李品仙・廖磊・周斕・胡宗鐸・夏威・聯名提出、其重要者、㊀漢陽兵工廠即日停造步槍、因槍愈多、民愈困、兵愈飢、國愈亂、㊁速成立湖南省政府、㊂兩湖迅速大舉清鄉、澈底剷共、㊃各軍照現有器械編制、以後只准縮小、不准擴充、㊄任何人任何機關不准收編土匪、已收者應即編遣、㊅兩湖鹽稅、應分期減收、財部新設濟運局、應請取消、㊆兩湖省政府用人行政、軍隊不得干涉或妨害、㊇兩湖財政公開、整理中央地方各款、應照革命軍未到前成例、分別劃分、使地方有休息之望、㊈嚴懲貪官汚吏、

▲列席人員名單 二十四日開會、二十五日爲星期例假、二十六日即將開議、所有列席人員、惟李宗仁未到、程主席又已去電催促、其餘員名如下、㊀軍事長官、總指揮白崇禧・軍長魯滌平・陳嘉祐・吳尚・葉琪・周斕・何鍵・陶鈞（林逸聖代）、李品仙（謝煜燾代）、李燊（劉衍仁代）、夏威（張國權代）、廖磊（曹燦代）、魏益山（楊誠代）、胡宗鐸（李石樵代）、湘西宣撫使劉鉶、張處長兆棠、張主任華輔、㊁行政長官、湘鄂政委會主席程潛、鄂省政府主席張知本、委員白志鵾、甘介侯、（周澤苞代）趙世瑄、（鄒安羅代）嚴立三、張難先、（楊澧代）王恒、陳紹寬・李隆建・陳嘉任・劉岳峙、張召圃・劉祀樹・（徐海觀梅遠謨代）

## 蔣介石令拘捕胡大剛

中央社云、蔣總司令諭令衞戍司令部拘捕胡大剛、令云、三民導報社長胡大剛、常在該報發表荒謬言論、意存挑撥、屢次警告不改、近又故意攻擊高級軍事長官、着由該司令官拘獲究辦、並將辦理情形呈報云云、

## 浙省縣長考試續聞

浙省縣長考試、二十八日上午八時起、續在省政府大禮堂舉行筆試、考試門類、原爲「中國革命史」及「世界經濟政治大勢」臨時改爲「市政及農村建設政策」「民法刑法」考題由考試委員會擬定、主席朱家驊、暨委員蔣夢麟、劉大白、程振鈞、陳屺懷、殷汝熊、趙文銳等監試、復添聘考試委員王世杰參加、考試時間上午八時至十二時、下午一時至四時、逾時不得補考、至四百八十八卷之批閱、正由考試委員會各委員、分別支配工作、迨三十一日考試完竣後、將各卷之總分數、召集審查會議、稽核評定、

## 浙省定期舉行青年自首式

浙江特種刑事地方臨時法庭清黨科、先後批准共黨青年自首各案、已達三十餘名、錢西樵庭長原擬早日舉行自首式、因陸續呈請自首者不絕、故暫行稍待、現擬于四月二日、在該庭公開舉行自首式、俾自首之青年、到庭宣誓悔過、

## 杭州傷兵滋閙善後辦法

杭州傷兵、於二十六日晚間在西湖娛園內、與軍警發生衝突情形、已誌前報、玆悉此次肇事之傷兵、計有軍事委員會第二後方病院傷兵約二百名、二十六軍後方醫院傷兵一百餘名、現已由浙江省防軍司令部、與第二後方病院院長孫序褎、第二十六軍後方醫院朱院長、洽商善後辦法、㊀第二後方病院、即日由西湖昭慶寺遷覓橋大營盤、嚴禁無故出外、㊁第二十六軍後方醫院傷兵、已愈者送往前方歸隊、未愈者整頓軍紀、嗣後不准出入遊藝場、滋擾秩序、㊂憲兵營公安局、加派軍警、維護西湖娛園、以重治安、

## 浙省鎗斃張若愚

浙江省政府、據省防軍第六團本部解送張若愚(即張相堯)一名、經軍事廳提審、張若愚槍殺張宜忠、及誣告張九斤、張槐生爲盜各節、均訊供明確、判處死刑、於二十八日下午、在陸軍監獄執行槍斃、

## 杭州簡報

▲駐南星橋國民革命軍總司令部警衛第一團長桂永清部、二十九日開拔赴滬轉寧、

▲二十六軍駐杭工兵指揮石英、二十九日由杭率所部赴寧、

▲第一軍第二師補充團趙定昌部、定二十九日由松開杭填防、

▲財政廳長陳其采、由滬返杭、奉財政部令催報解三十萬元、以充北伐餉需、二十八日陳廳長將二五庫券續解十萬元、餘數亦積極籌措、

▲浙江省政府、以民食缺乏、前准米商代表來鎭銓等所請、採辦皖米、過滬運浙、玆由省府電請江蘇省政府、查驗浙省運米護照、迅飭滬寧路局、備車裝運返浙、

▲警衛第一團桂永清部、於二十九日開拔離杭、江干各界、均派代表在站歡送、

▲金華設肉捐、現有隆昌設行向財政廳認辦、陳廳長已飭統捐局切實整頓、不准商民認辦、

▲各縣廣告、招商認辦、財政廳擬由各縣政府監督辦理、

## 蘇省政府會議紀

通過考試委員會組織大綱

江蘇省政府委員會二十七日開第四十七次會議、出席委員劉雲昭・陳和銑・茅祖權・葉楚傖・何玉書・何民魂(沈礪代)・張乃燕(劉藻彬代)・陳世璋(陳匪石代)・張壽鏞(吳本鈞代)・主席茅祖權・㊀何茅高張四委員報告審查考試委員會組織大綱結果、祈公決案、(決議)考試委員會組織大綱修正通過、㊁茅陳二委員報告審查農工廳工會農協商協各種立案章程及施行細則結果、祈公決案、(決議)交由農工廳呈請主管部核定、㊂農民銀行監委會呈請明令委任過探先爲總行經理、王志莘爲副經理、以專職責、並請聘補過探先遞遺之監理委員案、(決議)1委任過探先爲總行經理、王志莘爲副經理、2監理委員另行提會、㊃水陸公安處呈薦朱叙建爲該處秘書、請委任案、(決議)通過、㊀江蘇省土地整理委員會呈請薦任朱宗良爲該會秘書案、(決議)通過、㊀土地整理委員會呈送該會預算書、祈核遵案、(決議)令財政廳暫照原預算撥給實報實銷、㊀葉委員楚傖何委員玉書提議、擬請薦任歐陽楨陶牧爲省政府查案員、祈公決案、(議決)通過、㊀茅委員兼民政廳長祖權提議、擬請薦任陳惟儉爲民政廳第三科科長、祈公決案、(決議)通過、㊀茅委員兼民政廳長祖權提議、擬請將市鄉行政組織大綱第四條第三項公安股刪去、第四項建設股改爲第三項、祈公決案、(決議)照刪、㊀民政廳呈爲吳江縣長以難民迭次過境滋事、請重申取締、經另擬辦法八條、祈核示案、(決議)取締難民入境辦法修正通過、㊀何委員兼農工廳長玉書提議、擬於城廂附近堯化門外、試辦合作社以資觀摩、籌備已有端倪、請撥款二千元以利進行案、(決議)令財政廳照撥、㊀查案員沈庸呈報奉查南匯朱榮似等被控一案情形、請鑒核案、(決議)楊衡鼎・徐子萸・瞿辰生・張雪洲・馮蓮生・凌秀峰・蔡秀卿・謝鶴濤・張恂九・取銷通緝、㊀關於江蘇禁煙辦法問題、(決議)推葉委員茅委員陳委員和銑審查、由葉委員召集開會、限下星期二提出報告、

▲江蘇省政府考試委員會組織大綱 一●本委員會定名爲江蘇省政府考試委員會、二●本委員會在中央考試辦法未頒布以前、辦理本省一切考試事宜、三●考試分定期考試、臨時考試、甄別考試、考試條例另定之、四●本委員會委員、由省政府委員互選五人至七人充任之、五●推常務委員三人、主席一人、六●本委員會置秘書一人、下設事務文書兩股、各設股員、[illegible]委員辦事細則另定之、七●本組織大綱、由省政府委員會議決公布施行、並呈請國民政府備案、

## 三十三軍集中豐縣

▲教導第二師完全解決

蚌埠通信、三十三軍張克瑤部、全部官兵三萬四千人、馬一千七百五十四、現奉命集中豐縣、參加北伐、原駐豐縣之四十七軍高桂滋部、已由第三師岳相如部接防、第一師袁家聲部、原駐碭縣、現已交由第三獨立師接防、第二師張承志部亦由南宿州開赴豐縣、教導第一師潘善齋部駐蚌之一二兩團、因奉令解決教導第二師郭子讓部軍隊、故未開拔、駐在蚌埠懷遠壽州南宿州之郭師各部隊、均已繳械、官兵給資遣散、故潘師不日亦將北上、

## 胡部匪軍在歸德繳械

徐州通訊、駐豫匪胡正位部、不從約束、於日前調往歸德時、經方振武下令繳械改編、因該部抵抗、被方軍擊斃四五百人、閱繳械地點即在歸站大操場、詳情未悉、(三月二十六日)

## 皖省政府裁撤農林等七局

被裁局長改任技術委員

安慶通訊、建設廳所屬之農林工商礦務水利交通土地墾務七局、係張秋白在任時設立、此次省政府改組、胡春霖繼長建廳、任事伊始、即主張實行減政、遂將建設廳組織條例、加以修改、農林等七局、一律裁撤、提由省政府會議通過、至二十六日、由省府通飭各局即日結束、聽候派員接收、惟同時發表組織一技術委員會、組織章程、極爲簡單、即以被裁之七局長葛澤東・[illegible]・文華・張銘・[illegible]祖・蕭柏年・王澂憲等、爲該委員會委員、(三月二十六日)

## 蘇浙箔商在蘇開會

▲議決假定辦法赴滬籌接洽

蘇浙箔商、因反對特稅檢查存貨罷市後、已逾兩旬、迭經會議、迄未解決、今日(二十八)蘇浙各業代表、復齊集寧波會館、開聯席會議、到羅店・上海・蘇州・無錫・常州・鎭江・揚州・南京・嘉興等縣代表三十餘人、江浙箔類特稅局秘書李徵齋、亦出席調解、並由總商會長龐天笙爲證明人、上午三時開會、(甲)討論印花問題、結果議決假定兩種辦法、㊀由箔商自貼、㊁貼於總包上、零塊則不貼、(乙)估價問題、亦議決假定二辦法、㊀由總局組織估價隊、㊁各處價格不同、須由總局擬定估價標準、再徵江浙箔商通過後、再行估值、(丙)存貨補徵問題、議決假定徵收二成爲限、以上三案經全體通過後、李秘書徵齋允將會議情形、暨議決事項、於明日(即今日)南赴無錫、與蘇錫分局接洽後、再赴滬面陳總局長采納、如總局長允納後、則罷市幾及一月之箔商、即可復業應市、否則仍須繼續停市、又聞紹興各箔莊、以清明將屆、故出貨甚速、惟以各地箔業罷市、致積存之貨、已達三十萬元之鉅、

## 國際紀載

### 日艦八十餘艘來華

二十九日東京電、日艦八十餘艘、分四支隊、開往中國南北各口岸、內有戰艦三艘、驅逐艦十六艘、開往香港、與英國駐華艦隊聯歡、此次開出之艦、雖如是之多、但無特別關係、(路透社)

### 日本南華視察團之目的

二十九日香港電 日本函館官商之南華視察團、香港及廣州之視察、業已完畢、於昨日啓程回國、該團此行所得結果、爲圖發展北海道與南華南洋之通商計、不久將設函館香港間之直通航路、其主要之使命、即在將北海道與奥羽六縣所需要之糧食、直接輸入函館、又大連汽船會社、亦爲經由香港於南華各埠法領印度支那及南洋等處、謀大擴張營業起見、決增添就航船十艘、於香港添設分社、(東方社)

### 英下院中之問答

禁止軍械運華問題與寧案

二十八日倫敦電、自由黨湯木士今日在下院稱、中國交戰方面不難從歐洲購買軍械、致中國內戰拖延日久、查一九二五年國際聯盟會管理軍械貿易之公約、僅有兩國批准、不知他國亦能從速批准之否、外相張伯倫答稱、一九一九年禁止軍械運華之協定書、因德俄與捷克等供給軍械之國未曾加入、致失效用、二月二十一日北京外交團開會時、德公使曾聲明德國準備依守此約、而各公使亦決定各向其政府陳述禁止軍火入華之必要、並表示各國未加入此禁約者、宜從速勸其加入之主張、日外相於三月一日勸我政府取締其國人裝運軍械入華、而駐捷克之英使亦曾向捷克政府有同樣交涉、捷克外長比納斯博士答稱、此禁約如不能約束各國、則捷克未能承認之云、張伯倫繼稱、製造軍火之各大國、如同時準備批准一九二五年管理軍械貿易之公約、則英國即可批准之、歐洲九國政府及日美政府所答覆英國建議之文、未有同時準備批准此公約之表示云、議員問列強中有表示願意批准此約者否、張伯倫稱、此問俟查明後再予答覆云、(路透社)

二十八日倫敦電、英外相今日在下院詰問時、謂渠未拋棄寧案談判可臻解決之希望云、(路透社)

### 英海相談海軍近事

二十八日倫敦電、海軍大臣今晚在倫敦海軍建築學院常年宴會時演說、謂海軍近發生極不重要之事件、乃報紙不察、所傳之消息確實與否、竟大書特書叛變反抗等字樣、彼當時因未得書面報告、不允向報界有所陳述、致報紙有此誤載、渠當個人負責、但海軍中並無如報紙所稱之叛變或反抗情事云、查三月五日海軍大佐台華論令勞爺衞阿克艦管帶丹尼爾呈報關於海軍少將柯拉德離去該艦之事件、丹尼爾旋函致台華、措辭不愼、對於柯拉德少將之行爲與訓令、有批評之詞、而台華接此函後、即將原函送交柯拉德少將、轉呈第一戰艦司令凱立中將、海軍當局以台華與丹尼爾二人之舉動、皆與海軍紀律有所抵觸、故刻在直布羅陀某軍艦上開軍事法庭審訊、(路透社)

### 德外長談裁軍問題

二十八日柏林電、柏林外國新聞記者公會、今晚設宴招待德政府大員及外交團、德外長史特萊斯曼言及日內瓦裁軍會議之失敗、謂人有言德國非眞者、此實讕言、渠不信國際聯盟會裁軍問題之終歸失敗、蓋裁軍爲聯盟會之責任、如不履行之、則必引起嚴重後果、故渠謂聯盟會不致於此失敗也、今日爲主要軍事國發言之時期、甚願其不使人失望、今雖有種種責言與缺望、但渠終不拋棄和平實現、造福人類之希望云、(路透社)

### 尼加拉圭內閣辭職

反對美國監視選政

二十八日瑪那圭電、尼加拉圭總統狄雅士主張美國監視選政、閣員有不同意者、內閣現循總統之請、已辭職、俾總統可選用其政策之人、外長白柯思現被舉爲保守黨方面之候選總統、(路透社)

### 印度路工罷工風潮

二十八日喀爾喀特電、東印度鐵路工場罷工者二千人、今日擬令留廠工作者加入罷工、軍警勸衆散退、衆投石擊之、致警長與軍官各一人受傷、警察遂開槍、死二人、傷五人、(路透社)

### 德國銀行買進現金

二十八日紐約電、德國國家銀行買進現金一千六百萬元、其中價值五百萬元之現金、現已裝船運德、(路透社)

### 上月生橡皮輸入英國總數

二十八日倫敦電、商部章廉斯今日在下院稱、上月生橡皮輸入英國之總數爲二千萬磅、價值一百三十萬磅、去年二月則輸入二千七百五十萬磅、值二百二十萬磅云、(路透社)

姚佐頼 除根白濁丸

諸君曾服諸般白濁丸不靈者不可不試

總發行所上海三馬路大舞台對面姚佐頼大藥房 每瓶二元 小瓶一元 永安先施及各藥房均有出售


## 浙省招商承辦鐵路修正章程

▲修正浙江省輕便鐵路招商承辦暫行章程 第一條、浙江省政府爲謀迅速建築本省輕便鐵路起見、制定本章程招商承辦之、第二條、凡中華民國人民、得出資或集資依照省政府規定之路線、呈請承辦、第三條、承辦人應具左列各款、並署名簽約、呈請省政府核准、㊀承辦人之姓名、年齡、籍貫、職業、住所、如係合資公司、應叙明公司名稱、及各董事經理之姓名、年齡、籍貫、職業、住所、並附送公司章程、㊁承辦路線之起迄、㊂工程機關之組織、㊃資本總額及其籌集方法、㊄工程進行程序、㊅建築費用預算書、㊆預定開工竣工之時期、及分段開工竣工之時期、㊇營業概算書、第四條、省政府審查承辦人所呈各款、並檢驗資本憑證、認爲確實時、方准立案、並發給承辦執照、(同時有二個以上之承辦人、呈請建築同一鐵路時、省政府得就具呈日期之先後、及資本之多寡酌定之、但亦得令其集合辦理、)第五條、經省政府核准立案之鐵路、非依本章程之規定、失其效力、或由承辦人呈請停辦者、他人不得呈請承築、第六條、建築方法、應依照省政府所規定、及承辦人所呈准之工程進行程序辦理、倘因特別情形必須變更者、得呈請省政府核准、第七條、凡承築鐵路經過之地段、其必須收用之土地、及拆讓建築物等辦法、得適用本省收用土地條例辦理之、第八條、承辦人於每月終、應將工程成績及費用、呈報省政府備查、第九條、鐵路施工時期、得由承辦人請求所在地方警察官署酌派巡警保護、但其費用、由承辦人負担之、第十條、省政府或經省政府核准之機關如須接續或橫斷該路敷設鐵路道路、或建築橋梁地道、溝渠、運河、而將損害該鐵路之部分仍行修復原狀者、承辦人不得拒絕、第十一條、全路工程應於原定期限內竣工、但因天災及其他不得已事故、不能如期完竣者、得具理由書、呈請省政府核准、第十二條、全路工程完竣、非經省政府派員履勘、認爲合於原定計劃後、不得開車營業、路線造成一段、欲先營業者亦同、其營業章程另定之、第十三條、自開車營業之日起、得由承辦人專利三十年、期滿後、所有路工橋梁車站、無條件收歸省有、至車輛及其他設備、得由承辦人自行售賣、但省政府欲收買時、應儘先售與省政府、其收買之辦法另訂之、(如承辦人仍欲繼續營業、得呈請展期、但須經省政府之核准、)第十四條、路工完竣、經省政府認爲滿意時、除准承辦人專利營業外、並可給予獎勵、其獎勵辦法另訂之、第十五條、承辦人因不得已之事故、決議停築、應呈報省政府核准、並將承辦執照繳銷、其所用資本、由省政府估核登記、應俟路線築成後、於營業盈餘項下、分期發還、第十六條、承辦人有左列情事之一者、省政府得撤銷其承辦權、一、逾原定開工期限、尚未開工者、但因天災地變及其他不得已之事故、不能如期開工、預行聲叙理由、經省政府核准者、不在此限、二、資本不能如期足額、致停頓者、三、違背本章程第六條及第十一條之規定者、(因二三兩項而撤銷者、對於承辦人所建築之工程、其估價及償還辦法、仍照前條辦理之、)第十七條、本章程自公布日施行、

▲修正浙江商辦鐵路營業暫行章程 第一條、凡中華民國人民集資承築鐵路、開車營業者、照本章程行之、第二條、承辦人開車營業時、須開具左列各款、呈請省政府核准、㊀車隊開到時刻表、㊁車隊來往次數表、㊂載客等級價目表、㊃運貨等級價目表、㊄營業收入概算書、㊅營業基金數目、㊆車輛種類、㊇行車規則、(上列各款、省政府認爲有應行增減更改之處、得令修正之、)第三條、省政府查核承辦人所呈各款、認爲適當時、應准立案、並發給營業執照、第四條、營業執照之有効期間、自開始營業之日、最多至滿三十年爲止、第五條、承辦人對於一般運費之增減或與運貨之公司或個人訂立合同、減輕運費、應詳具理由、呈請省政府核准、第六條、因公益上之必要、省政府得令承辦人核減運費、第七條、鐵路裝運客貨、不得於運費以外另索他費、但因特別情事、經省政府核准者、不在此限、第八條、國有鐵路與商辦鐵路或二線以上之商辦鐵路、爲聯絡運送、或交互通車時、所有用費及運價、須以協議定之、若協議不能相合時、應呈請省政府決定、第九條、關於減免運費、及軍事運輸、得依關於國有鐵路之法令辦理、第十條、每營業年度、承辦人應將營業情形、及出入欵數、呈報省政府、省政府得隨時派員查閱承辦人之簿記帳冊、承辦人不得隱匿或拒絕、第十一條、承辦人因保護運送之旅客及貨物、並防止危險、得呈准組織路警、或請求所在地方警察官署、酌派巡警、遇有緊急事故、得請求警察官署、添派巡警、但其費用、由承辦人負担之、第十二條、省政府認爲必要時、得派員至路局審查左列各事、㊀經濟狀況、㊁工程及其使用材料、㊂行車及營業情形、第十三條、關於養路及運輸上必要之設備、承辦人應用最安善之方法維持改良或增添之、省政府認爲不適當時、得令承辦人改良或增設、第十四條、承辦人變更營業規則、須呈請省政府核准、第十五條、承辦人有違背法令或抗拒省政府命令、或於應經核准之事項、不經核准、或呈報不實、及其他有妨礙公安違反公益之情事、省政府得酌量情形、爲左式之處分、㊀停止營業、㊁特別監視、㊂令其更換職員、㊃罰款、第十六條、依前條之規定停止營業者、得由省政府收買或公開競賣、但在未有買主前、應由省政府暫行繼續經營、(依前項之規定、由省政府繼續經營時、除有贏餘當然屬於省庫之收入外、如有損失、應於競賣所得價額中扣除之、而以其餘交還承辦人、)第十七條、特別監視、由省政府派員監察鐵路之修築、鐵路及營業狀況、並指揮督促其應行改良恪遵法令等事項、其費用由承辦人負担之、(監視期間及監視員之公費、由省政府定之)、第十八條、本章程自公布日施行、

## 公電

◎嘉興縣黨部執委會代電 各級黨部各團體各學校各報館均鑒、頃上中央黨部一電、文曰、中央黨部執行委員會鈞鑒、伏查黃花岡起義紀念、係辛亥年三月二十九日、民元以來、雖一律改用陽曆、而對於是項紀念節、卻未改正、相沿成習、竟有在陽曆三月二十九日舉行紀念、殊誤事實、頗多不符、茲屬會詳考革命史、如總理手擬之黃花岡七十二烈士事略序、及總理年譜、國民革命要覽、最近出版之紀念日中、均明載此項紀念節、爲辛亥年三月二十九日、推算至當年陽曆日期、爲四月二十七日、除屆時舉行紀念外、因事關黨史要典、特電鈞會、應請通令各省、即爲改正、俾資一律、無任盼切、中國國民黨浙江嘉興縣執行委員會叩儉等語、特電奉聞、諸希察照、中國國民黨浙江嘉興縣執行委員會叩儉

▲尚有地方消息移入第二張第七版▼

## 乾坤一劇場

The World theatre.
This is Universal

### 新貴妃醉酒 新新黃袍 新五人義

(老漢)

曼谷一日合衆社電。布加提亞王冊封之舞女羅甘娜。忽被逐出宮。權勢名位。一時褫去。據布王正式宣布。只稱「王對羅女獲寵炫示之詞。深致不滿。」故逕行遣發歸家。亦爲恃寵而驕。

曾記洪昉思長生殿記楊妃失寵出宮事。亦爲恃寵而驕。虢國夫人唱的是「使慣嬌憨、使慣嬌憨、尋瘢索綻、一縷兒自逞心胸。」而楊妃亦只落得唱那「羅衣拂拭猶是御香薰。向何處謝前恩。想春游春。從曉和昏。豈知有斷雨殘雲。我含嬌帶嗔。往常間他百樣相依順。不隄防爲著橫枝。陡然把連理輕分。」「嘆昨宵還是鳳幃人。冀回心重與溫存。天乎太忍。未白頭先使君恩盡。」這是何等的悲哀！婦人苦樂由人。帝王家爲尤甚。中國古人不足論矣。歐洲文明之國。何亦有此貴妃第二。再世明皇。遂使「禁中明月。永無照影之期。苑外飛花。已絕上枝之望。」嗟茲舞女。亦大可憐。若彼布王。可云無道矣。

尤可異者。布王之遣女出宮。乃因某國使館之主動。命布王防止閑撿。免遭物議。布王不敢不遵。此又一齣新斬黃袍也。趙匡胤納韓素美爲妃。鄭子明趕到宮中。令趙氏速即遣去素美。大肆咆哮。人之戀愛與局外人甚麼相干。奇事奇事。

「五人義」大鬧蘇州城。除顏佩韋等五人外。長衣、短打、老少、文武各行皆全。且有寒山寺沙彌參加。遞一紙保狀。所以表民衆運動之普及。四面八方一齊下手之聲勢也。

此次日本舉行普選。據一月二十七日、東方社東京電。本願寺所轄千餘寺院。齊發標語「爲國家投清潔之一票。」一勇哉和尚。視蘇州一幕後來居上矣。

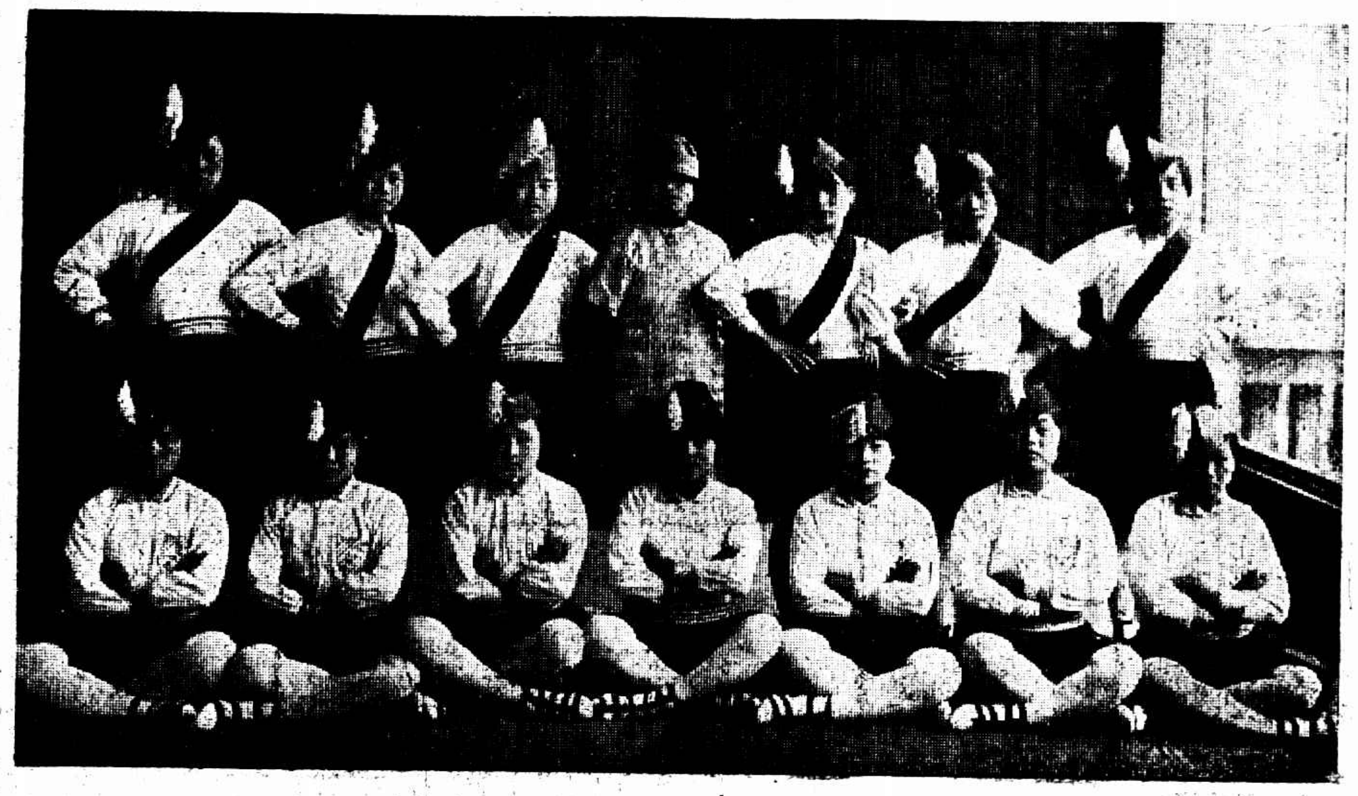

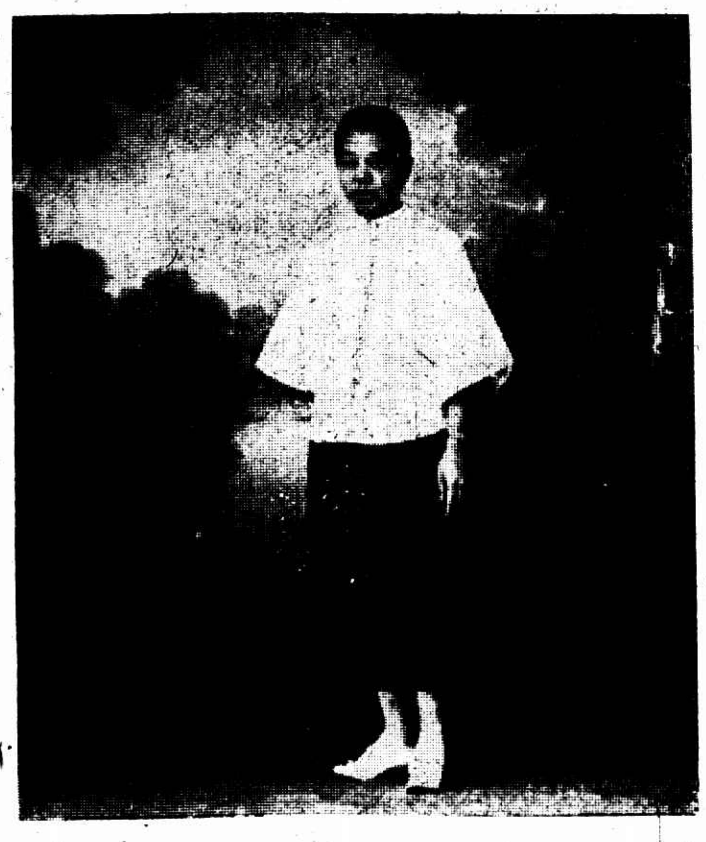

## 圖畫說明

上右　洛陽衛生大會　各要人率領各軍官兵各軍校學生在大街打掃並講演衛生事項　1. 第二集團軍訓練總監兼第六方面軍總指揮石敬亭　2. 騎砲機關學校校長韓多峯　3. 第三十軍軍長劉驥　4. 騎砲機關學校騎兵大隊長李榆祥　施方白贈

第一列左　啓東縣旅滬同鄉會　啓東即崇明外沙新設縣治

上海兩江女子體育專門學校一瞥　該校將於明日舉行歌舞大會　唐僧

第二列左　「從軍樂」演員　中立者爲該校校長陸禮華女士

第三列右　教員程隱霄女士

中　過秀芹（右）毛悅韻（中）吳之璠（左）三女士均善歌舞

左　「一對小情人」

第四列右　沈育貧赴日留學　右爲江如華女士現任南通女師教職員　中即沈君於日前放洋將入士官學校砲兵科肄業左爲章桐生上海廣東銀行行員　章志仁贈

中　錢塘春潮　何杰

左　南洋檳城福建女子學校校長楊和林女士　該校自女士長以校來成績斐然去春增設師範科全出女士之力　永安堂胡仲英贈

## 上海紀載

### 熊式輝辭衛戍司令
#### 將由錢大鈞繼任

淞滬衛戍司令熊式輝、日前由滬赴京、懇辭淞滬衛戍司令職務、以便專心軍旅、聞已邀准、故熊氏昨日由寧返滬後、令部屬趕辦結束、至其遺缺、則已內定錢大鈞接替、

### 方鼎英本日赴京
#### 將任南京衛戍司令

國民社云、方鼎英此次赴杭檢閱部隊、業已竣事、於昨日返滬、所屬第四十六軍全部、亦已分次運畢、集中總司令指定地點駐防、擔任清江浦揚州及津浦線、(由浦口至蚌埠一帶)警備事務、有一部駐南京、方氏本人偕同秘書方乘宋光務等及經理處人員、乘本日(三十)早車赴京、聞總司令因賀耀祖現赴前線任總指揮、所有首都衛戍事宜、業由賀力薦方氏接充、不久即將見諸明令、

### 日領允推五人仲裁
#### 新大明案形勢稍佳

矢田日領事為新大明案函復郭交涉員文云、茲由關係者本國商會方面、提出決定最後辦法二條、㈠關於貴我輪船及貨物之損失問題、勉從中國方面之主張、開五人之仲裁人會、作為決定、㈡關於溺斃者之弔慰乃至撫卹問題、依當事者雙方面向二國官憲間之交涉、作為決定、以上二條、係敝署對於厚田丸方面勸導之結果、為最後讓步之辦法、萬一貴國方面倘或有所爭執、則應付領事裁判等之嚴正公平之判決、即祈貴交涉員查照、轉致新大明輪方面關係者、新大明輪慘案後援會通告、各商會工會等、本會於本月二十八日經各團體代表在大東旅社集議、業已成立、茲准三十一日下午二時假上海總商會開會、推舉常務執行委員、

住的問題

實裕里房屋拆造原由　法租界實裕里房屋事、仁濟醫院表示、拆造乃法工部局之意、一切事項須轉該院房屋委員部辦理、

### 法租界之自來水
#### 可以要求減費

法租界納稅華人會、接法工部局覆函、自來水價目、曾與自來水公司訂有合同、敝局礙難提出要求另訂新價、查法租界現行價目較之公共租界實際上相差之數、不若尊函所云之甚、法租界每萬加倫計洋五元四角四分、公共租界每萬加倫計洋五元、用戶對於該公司之定價、儘可要求酌減、

勞資問題

### 天寶書局之工資

天寶書局尅扣工資四分、由工統會交涉、該局主允納每版工資以大洋三角發給、

### 振華染織廠決停工
#### 為工人宿舍問題

閘北中山路順昌里振華染織廠第一廠、本在該里租借某股東個人之樓房數幢為工人宿舍、由廠方代付房租、現在該廠因工場房屋不敷應用、在廠外租賃市樓房數幢、令工友遷往居住、工友方面發生誤會、提出條件、昨日廠方開股東會議、決定今日起宣告停工、

職工運動

### 郵務工會辯白是非

郵務工會前日第七次執行委員會議、盛積瑞報告、報載交通部致衛戍司令部公函、謂三月十九日本會有向郵務長滋擾事情、請衛戍司令部派便衣隊常川駐局云云、查本會從無滋擾事情、議決㈠刊登緊急啟事廣告闢謠、㈢呈報交通部及衛戍司令部辯明是非、請勿切從事、㈣派代表責問郵務長急何故虛詞呈報、交涉科沈天生報告向郵務長責問情形、謂郵務長關於三月十九日事件僅據實報告交通部、並未要求派便衣隊駐局、此事大約交通部主見、郵務長不能負責云云、議決數案而散、

### 錢志芳私用公款

工統會據北區絲廠第十三業務工會函稱、錢志芳指導員私用公款、特派王同志前往徹查、亦據報稱錢志芳確有舞弊等情、已畏罪潛逃、

### 藥業第三分會複選

南區藥業工會第三分會第二屆委員前已選出、昨日複選、執委周佐才等十一人、候補虞金發等五人、並定今日就職、

### 鏡業分會選出職員

北區鏡業職工會第一分會昨日假北區區聯工會大廳開成立大會、選出常務委員曹文卿、執行委員胡君餘徐瑞秀、候補委員李拜保張志良、

商界一覽

### 查驗米糧辦法變通

總商會接江蘇省政府省代電復稱、關於查驗米糧辦法、照原定條例酌加修改、除免徵查驗費外、對於查驗手續隨到隨驗務求迅捷、不得留難、並准許商民揭發查究、業飭查驗人員辦理在案、所稱根本取銷一節、應毋庸議、

### 龍潭石灰重稅呈文

市商民協會以石灰捐之徵收、與龍潭平民生計、不無影響、且龍潭石灰、既認繳寧蘇兩屬捐稅於前、倘須徵收滬市稅銀於後、亦似有重疊之嫌、昨日呈文市政府請予變通、

### 繭行代表赴無錫

蘇省各縣繭行代表以建設廳予限蘇屬各繭行繳費領帖之期、(四月一日截止)轉瞬即屆、並以無錫為蘇屬產繭最盛區域、繭行較他縣為多、決定日內在錫召集各縣代表開會、議定進行辦法、再赴首都作第二次之請願、

### 箔類特稅將實行
#### 官商兩方仍未商妥

江浙箔類特稅局俞局長令各分局四月一日起開始檢查存貨補稅、並大小錫塊糊貼印花、惟各箔商仍停市待命、俞局長意欲與蘇州箔商集議解決、江浙箔業公會聯合會昨接蘇州箔業公會函召代表赴蘇、當推上海代表陳嵬當陳永年許頌嘉前往列席、

各方雜訊

### 陸守一醫士應診

[illegible]

### 外輪暫不停靠廈門

(中國社)上海至廈門之南華班線、受水陸大罷工之影響、向祇有日商日清及英商太古等數家輪船行駛、前日午刻、各該公司接廈門來電、稱該埠水陸發生大罷工風潮、當即決定將南華班輪暫不停靠廈門、所有商號報運貨物、亦暫不裝運、

### 日飛機昨晨離滬

日本航空公司之大旅客機德乃華號、業於昨日晨七時飛行回國、

### 法商電車亦裝鐵門

法商電車公司鑒於近來各車乘客日益擁擠、仿照英租界電車辦法、在各車上一律裝設鐵門、昨日起已見此項車輛行駛、

▲春游特刊出版有期　中國旅行社為滬杭路局開游杭專車一次、定於下月五日、由滬開杭、九日由杭回滬、沿途各站概不停留、約計四小時即可達、車中餐點、均由一枚香承包、該社復為點綴春光起見、刊行精美之春游特刊一卷、大小與旅行雜誌相同、封面係五色版美人泛棹圖、內容有各種游記、如京・津・濟南・青島・杭州・蘇州・廬山・茅山・天臺山・華盛頓・日本・等地敘述詳、各文中均有精美銅圖、全書百餘頁、均用銅圖紙、售洋四角、現已付印、約下月三日出版、寄中亦將出售、

時人行蹤

▲黃郛等　外交部長黃郛、中央委員周啟剛、山西代表孔繁蔚周震麟、前夜由寧乘車、於昨晨到滬、

▲宋淵源　國府委員宋淵源、昨晨由滬乘特別快車返寧、

▲柏文蔚　中央委員柏文蔚、昨偕鹽務處長張福運由寧乘特別快車於下午四時抵滬、

▲張壽鏞　財政部次長張壽鏞昨夜乘車返京、

市府公布

### 新路雜誌禁止發售

市公安局教育局昨發會銜佈告、各書店對於新路雜誌一律禁止發售、違干究罰、

### 機關免捐車照撤銷

市政府定於四月一日起廢止各機關向有免捐車輛執照、不論任何機關、均應一律納費捐照、

### 六區二分所長易人

市公安局戴局長以六區二分所長邵俊辦事不力、以浦東塘橋三區三分所長周志先調充、遞遺三區三分所長缺、委本局督察員樊羣升充、

### 烏鎮路橋與新閘橋
#### 烏鎮路橋由沈榮記承造　新閘橋歸求新廠承修

市工務局籌建烏鎮路橋、由沈榮記得標、共標銀為二萬八千二百二十三元五角二分、現已訂立合同、着手興工、又新閘橋前經求新廠檢查、現闢該局已呈准市政府即由該廠承修、工價銀為一萬六千兩、日內即將訂立合同、

機關消息

### 今晨之火
#### 北四川路底

北四川路電車盡頭施高塔路十一號日商仁德洋行係做裝飾品化粧品生意、今晨三點五十分起火、及沈家灣救火車前往救熄、已四時許、內部完全燬損、幸未傷人、

### 縣公安局撤換雇員

縣公安局以三分局三等雇員金佩笙辦事不力業經撤差、遺缺委本局一級巡長張興懷升充、

### 商團華隊續招預備

萬國商團中華隊定於四月一日起開始招募本年即第二十四年預備員、報名處在九江路二號B該隊司令部、

### 兩路員司扣薪困難

滬寧滬杭甬兩路所屬員司、奉局長遞令、於四月份起扣薪二成、撥歸北伐軍費、(查兩路每月新俸合計四萬餘金)因難維持生活、列名呈請收回成命、

### 一千五百萬元運寧
#### 三連兵士看押

昨日下午二點二十分有專車一列、自龍華開抵北站、內載有餉銀一千五百萬元、共裝一百八十箱、由總司令部經理處長俞飛鵬率領三十二軍特務營長曹利勇暨步兵三連押運、於三時四十分赴寧、

### 私立菜場執照修改

工部局公告、私立菜場執照條款業已修訂、定於四月一日起實行、

### 租界車務章程修改

工部局公告、修改之車務章程、定於昨日公佈日起實行、

### 第四團移防滬南

十三軍三十七師第四團二三兩營及迫擊砲隊、前日開抵龍華飛機場、又第一營駐麗園路浙金積善堂及徽寧會館、團部設於斜土路潮惠山莊、以地點不合、定今日遷至新橋路定海善良公所、

### 明日之財政會議

財政部長宋子文及次長張壽鏞、電致蘇浙閩皖各省財政部管轄下之各徵收機關主任來滬、明日本埠財政部駐滬辦事處、開財政會議、其目的在整頓各稅收機關並加以比較、應召者、祇為江蘇、浙江、安徽、福建、等四省、如廣西、雲南、湖南、湖北、河南、江西、山西、等各省、或以軍事關係、或以路途遙遠、不及列席、主席將由宋部長親自担任、

公團紀事

### 第二次禁煙促成會

國民拒毒會昨在總商會召集第二次禁烟促成聯席會議、葉惠鈞主席、宣布開會宗旨、黃嘉惠報告第一次大會議案、曾伯興商震龍發表禁煙意見、各團體代表發表意見、戴秉衡說明禁煙進行程序草案並加以討論、通過各團體禁煙宣言、攝影而散、

青年會贈種牛痘三天　青年會昨日起贈種牛痘三天、每日下午五時至七時請胡潤德醫師到會佈種、凡屬該會會員、均可前往佈種、概不取費、

### 象棋選手陸續推出

各團體象棋選手、加入青年會比賽象棋、茲復錄如下、㈠「紙業公會」張乃南、馮□康、㈡「儉德儲蓄會」宋壽仁、許□忠、董道勝、吳克敏、㈢「商務印書館」曹鈞石、「第四職工會」居華非、駱紹先、沈堅公、㈣「金業交易所」吳潤祥、李象新、倪伯彬、劉城麟、宣其康、邱季才、王啟煦、於潮飛、葛燃卿、蘇贊文、龔立光、邵寶燃、周嘉珊、宋永昌、王孟年、張景星、李漢琛、徐念椿、

### 海軍界歡迎杜錫珪

吳淞海軍要塞臨時指揮處主任廖景方、參謀長馮滔、與淞滬軍揚總司令杜參謀長等、於昨晚七時、在白克路海軍聯歡社、備讌歡迎前海軍總長杜錫珪、聞杜氏新由天津蒞滬、

棧務工會下月遊藝會　北區區聯工會宣傳科化裝演講股、因四月一日上海棧務工會開遊藝大會、決定加入、表演話劇、(賣國救國)

▲捲土重來戰地鵑聲　What Price Glory 係美國福克斯公司最偉大戰事愛情出品、[illegible]門羅三名星合演、[illegible]卡爾登開演、[illegible]金將該片租到、不日啓映、

### 交涉員歡宴美公使

交涉員郭泰祺昨午在海格路融園歡宴駐京美公使馬慕瑞及隨員秘書等暨駐滬美總領事克寧瀚等、陪宴者由長張壽鏞、鐵路局長李壹孚、[illegible]少山等、

### 青年會發起赴常熟
#### 復活節之旅行

[illegible]

### 滬西東行燈會

滬西王家橋鄉人、最近在王家宅前舉行燈會、由四十□莊之農人組織而成、共計三日、晚間懸燈達兩萬盞、觀者逾萬人、保衛團及警局均派人巡邏、愛爾司肥田粉公司在場分送肥田粉、晚間並開映電影片、極形擁擠、滬上人士往觀者絡繹於途、即西人亦有乘車前往者、

### 萬國賽狗會之進行

上海萬國賽狗會、在膠州路康腦脫路之間、拓地約六十餘畝、目下會場建築、及大看臺狗房等已將次第完工、其第一批賽犬共七十四頭、亦已於日前到滬、該會於昨假東亞行開創立會與股東會、選舉董事三人、為周文瑞、麥克唐、麥佐時、

### 流通券暫不行
#### 財部決先發捲烟稅庫券

財部因籌劃軍費、擬發行流通券一種、業誌前報、頃據財界要人談、此項擬定發行之券、實為財政部發行之臨時兌現券、因現金攜往前方、深感不便、故擬發行此券為代替、且隨時預備基金、以供兌現、惟現在此項計劃、又有變更、聞決暫時停發、先致力於捲烟稅庫券之募集、至此項兌換券之籌發與否、自亦同時暫緩進行、

### 各業紛認二五券

▲南市各業之報告　南市區辦事處接到上南川醬業公所受和堂代表方仲甫報告、認購庫券計洋二千餘元、南市柴炭業同行公會報告、認購洋一千三百元、又西烟業德隆彰認定券面洋五十四元、一林興認定一百十二元、協和成一百十一元、義源厚一百零四元、南貨業悦來認定券面洋二百五十元、恒心公司認定二百五十元、春陽認定一百元、均已填給認購券、▲特區勸募隊報告　南界特區辦事處勸募隊、昨日報告、有三友實業社、一千五百元、冠生園三百元、德大醇洋貨號二百元等、今日須向北福建路進行、

### 黃花崗紀念日情形

昨為黃花崗七十二烈士就義之日、本埠軍政各機關及租界臨時法院均下半旗、男女各學校亦奉市教育局令停課一天、工人總會・工統會・上海學院・上海中學・滬襄學校・暨南大學・市政府・淞滬總司令部・公安局等均開紀念會、

| 戲院 | 地址 | 開演 | 戲目 | 時間 | 價目 |
|---|---|---|---|---|---|
| 大舞台 | 三馬路 | [illegible] ▲夜戲▼ | 三本 鎮國 高廷贊 | | 一元 八角 六角 四角 三角 |
| 共舞台 | 法租界 | [illegible] ▲夜戲▼ | 前部咬臍郎 | | [illegible] |
| 上海舞台 | 四馬路口 | [illegible] ▲夜戲▼ | 四收關勝 四郎探母 八本宏碧緣 | | [illegible] |
| 丹桂第一台 | 四馬路中 | [illegible] ▲夜戲▼ | 頭本福將胡大海 莫愁女 挖目 | | [illegible] |
| 共和影戲院 | 西門方板橋 | 今天日夜開映 | 爲情犧牲 | 日戲二點半起 夜戲七點 九點 | [illegible] |
| 中華大戲院 | 法大馬路吉祥街口 | 今天日夜開演 | 銀鎗盜 | 日戲三點 夜戲七點 九點 | [illegible] |
| 北京大戲院 | 北京路貴州路口 | 今天開演四次 | 江湖情俠 | [illegible] | [illegible] |
| 百星大戲院 | 老靶子路福生路口 | 今天日夜開演 | 黃金祟 | 三點 五點半 九點一刻 | [illegible] |
| 通俗大戲院 | 大東門小南門北 | 今天日夜開演 | 紅樓夢 | 十二點半 三點 六點 八點半 | 一元 四角 二角 幼童減半 |
| 虹口大戲院 | 虹口乍浦路口 | 今天日夜開演 | 掌珠還浦 | 三點 七點一刻 九點一刻 | 樓上三角 樓下二角 幼童減半 |
| 夏令配克大戲院 | 靜安寺路 | 今天日夜開演 | 萬王之王 | [illegible] | [illegible] |
| 恩派亞大戲院 | 法租界霞飛路口 | 今天日夜開演 | 美人關 | [illegible] | [illegible] |
| 萬國大戲院 | 西華德路 | 今天日夜開演 | 亂世忠臣 | 日戲三點 夜戲七點 九點 | [illegible] |
| 中央大戲院 | 六馬路 | 今天日夜開演 | 戰地之神 | [illegible] | [illegible] |
| 新中央大戲院 | 北四川路海寧路口 | 今天日夜開演 | 茶花女 | [illegible] | [illegible] |
| 卡德大戲院 | 新閘路卡德路口 | 今天日夜開演 | 十誡 | [illegible] | [illegible] |
| 世界大戲院 | 閘北寶興路 | 今天日夜開演 | 蕩寇 | [illegible] | [illegible] |
| 奧迪安大戲院 | 北四川路 | 今天日夜開演 | 古宮得寶 | [illegible] | [illegible] |
| 上海大戲院 | 北四川路 | 今天日夜開演 | 劍底鴛鴦 | [illegible] | [illegible] |
| 東華大戲院 | 法租界霞飛路 | 今天日夜開演 | 紐約一少年 | [illegible] | [illegible] |
| 卡爾登大戲院 | 靜安寺路派克路 | 今天日夜開演 | 賓漢 | 第一次三點 第二次五點半 第三次九點一刻 | 八角 六角 四角 |

# 臨時法院臨時戒備

## 大批綁匪犯案二三十起 各懸白布一條以資識別

狄思威路捕房陸續緝獲男女綁票匪六十二名口後、偵查之下、發覺該匪等自前年起至被拘之日所犯擄人勒贖及撕票之案、不下二三十家、茲已偵查終結、臨時法院定於昨日午後二時半、在第一法庭由周先覺推事承審、二時許、該捕房即將男匪用汽車解送到院、而女匪原係羈押法院內之女押所者、亦即提出、捕房以人犯衆多、於各犯前胸懸白布一條、上書該犯姓名及號數、以資識別、並因此案爲從來所未有之綁票巨案、甚屬重要、故禁止旁聽、以免洩漏該案內容、致礙進行、法庭之內、除在事探捕本案人犯重要見證及被告代理律師吳麟坤楊一知蔣保廉等暨譯員外、無論何人、一槪不許列席旁聽、而審訊情形、外間無從得悉矣、當綁票匪解到法院時、防範之週、亦屬創見、調有中西探捕數十名、在法院內四圍分佈崗位、驅散閒人、法院大門口之甬道旁、則停紅色警備汽車一輛、車頂裝置機關槍一架、又停機器脚踏車一輛、亦裝設機關槍一架、直至日暮退庭、各犯還押後、此項臨時戒備、始行撤除、途人初不知何事、以故踨足而觀者、甚爲擁擠、

# 水面巨聲

## 大槪係炸彈

昨日傍晚七時許、新垃圾橋浜北、中國銀行堆棧前面之蘇州河內、突聞砰然一聲、水花冲上橋面、行人均驚避、匯司捕房得訊、派探調查、一無所有、祇見該處河灘邊泊有江北船數艘而已、意料或係有人拋擲炸彈、故發巨聲、

# 可憐！母

## 失女後如癡

閘北大統路崇德里六十一號沈和尙家、前日上午十時許、走失女孩一口、名小毛頭、年四歲、身穿黑地白點假絲緞長夾襖、條子布棉褲、足穿皮鞋、頭有小辮三根、其母自女走失後、即至各馬路哭喊一日一夜之久、杳無踪跡、昨已如癡人一般、仍在各處叫喊、情狀極慘、聞如有人將該女孩送到者、願酌給酬資、

# 另有富壻

## 殷文才不免情急

滬西曹家渡朱家角地方有婦人趙徐氏、生有一女、名蘭英、年方二八、風姿不惡、自幼許字與附近殷文才爲室、尙未結婚、乃該氏見女長而更美、即起非分之念、欲思另招富婿、故不願將女嫁殷、適有朱德三者、青年富有、猶未授室、大爲該氏垂青、事遂成功、惟殷文才迭向岳母要求訂期成婚、均遭拒卻、反面不認爲婿、殷情急、投控於六區警所、一併提案、因案關婚姻、爰於昨日解送法院訊辦、

# 四人並非綁票匪

## 林成玉等先行開釋

### 董寶華指認看守者

老閘捕房華探長尤阿根、於本月十一號晨六時、督同全體探員與西探長奎爾、在新大沽路七百〇四號屋內、拘獲綁票匪陳如金范懷德朱定施忠卿宋三定、並起出肉票浙江人董寶華、及當場格斃匪首張允泉一名、又在該屋內抄出手槍兩支、子彈十餘粒、嗣往赫德路一千五百三十六號、同孚路四百三十五號、白利南路平房內等處、陸續拘獲同黨金廷樹、婦人張王氏(即死匪張允泉之妻)金王氏金周氏(即金廷樹之妻妾)俞鳳珠王菊鳳鄧桂仙鄧金香俞應氏、連同嫌疑犯林成玉李鼎年張祖齋張阿二等男女十八名口、解由臨時法院訊供、分別還押、各情已誌本報、昨日午後、由林彪推事偕觀審之日副領事續訊、西捕頭稱、業由捕房查明被告林成玉李鼎年張祖齋張阿二等四名、對於本案、並無關係、請求撤銷控案、又據林成玉之代表吳麟坤律師聲稱、當事人對於本案、實無關係、已經捕房查明、因此請求先行摘釋云云、文據原告董寶華投案、訴明當時被綁及救出情形、並指出陳如金范懷德朱定施忠卿宋三定均係當時執有手槍、輪流將我看守者、金廷樹張王氏金王氏金周氏王菊鳳鄧桂仙等在匪窟時、亦均見過、惟金王氏金周氏之面部、不甚淸楚、其所穿衣服、與現在相同等詞、質之陳如金范懷德朱定供認由已死匪首張允泉騙往、給槍威逼、監守肉票有之、施忠卿宋三定供稱、並無用手槍將肉票監視、亦受死者所騙等語、訊之金廷樹、供不承認、其餘張王氏等供詞推諉、咸稱實不知原告係肉票者求宥、林成玉李鼎年張祖齋張阿二則稱、對於綁票事、完全不知、末由法院指定義務楊一知律師爲各被告辯護、經林推事諭、被告林成玉李鼎年張祖齋張阿二四名、先行開釋、其餘陳如金等男女十四名口、分別還押、候定期宣判、

# 媒人的計

## 將女藏匿偵獲

閘北東京路七家村居民趙順根之女趙金鳳、今年十八歲、情竇已開、致爲蔣坤生見獵心喜、即以金錢餌比鄰沈和尙之妻沈王氏、作穿針引線、得近芳澤後、如膠投漆、於是又共求沈夫婦作伐、沈遂慫恿蔣將女藏匿、但趙以愛女失踪、投控四區請緝、昨由偵探將蔣與女及沈夫婦一併拘獲、判解地方法院訊辦、

# 搶親的減罪

## 上訴結果

嘉定人陸根林、現年十八歲、自幼由其父聘定戈登路蔣家巷平房陳榮言之長女阿二爲室、因無力迎娶、於二月十九號晚七時許、串同吳連順翟錦文雇乘汽車駛往搶親、其時阿二適逢他出、陸等即將陳之次女阿小拖上汽車、疾馳而回、行經麥根路橋、被探捕查獲、將陸等三人拘解臨時法院、訊判陸根林徒刑一年、吳翟各處徒刑三月、嗣陸等不服、第一審判決、提起上訴、業已辯論終結、昨日下午二時、由上訴院刑庭長謝永森偕仇漢兩推事升座宣判、關於原判撤銷、陸根林減處徒刑六月、吳連順翟錦文各減處徒刑三月、

# 何子良是華人

## 其妻控被拋棄

婦人何許氏延律師在臨時法院控告何子良無故拋棄、請追損失洋四千元一案、昨晨集訊、被告不到、延律師到庭聲稱、被告何子良、係屬葡商、不受法院管轄、原告律師即稱、如被告果已改入葡籍、自應提出我國內務部允許出籍證書證明、被告律師答稱、被告世居澳門、彼時中國尙無國籍法、原告律師又辯稱、依法凡華人在國籍法未頒佈前已入他國籍者、應於該法頒佈後六個月內補請出籍證書、今被告既未取得出籍證、應認定被告爲華人、貴院有權受理本案云云、推事遂宣諭被告既無出籍證書、認定爲華人、本案改期、着被告到案候審、

# 貧病勒捐

## 似善而非善

### 過犯馬重義判押三月

過犯馬重義、日前冒充某號包探夥計至法租界居民姚阿五周春山兩家詐稱、有一婦人患病甚重、因貧苦乏資醫治、勒令每人各捐洋若干元、不遂所欲、出言恐嚇、當被包探楊子權查悉、將馬拘入捕房、昨解法公堂、判押西牢三個月、期滿仍永遠逐出境、

# 爲了納妾

## 婦要別居 贍養費一萬

廣東婦人黃鄭氏、年逾不惑、以其夫黃培能納妾後、將伊虐待、延律師在臨時法院起訴、請求別居、並着給付贍養費一萬元、昨晨傳審、原告到案、證明被丈夫於去年八月十八日離家凌虐毆打不堪同居、乃情形、質之被告黃培能、表示如該氏能與其母同居、則願担任一切開支、並每月給以零用十元、若其欲一次索款萬金、存入銀行生息支用、殊無此資力、旋由推事勸諭、雙方和解、要以兩造距離甚遠、未能和平解決、遂由原被律師辯論終結、庭諭四月十二日上午九時半宣判

# 相驗兩屍體

十六舖大達碼頭昨晨倒斃男子一名、年約五十餘歲、身穿藍布棉襖、元布褲、禿頭赤足、旁有破棉被一條、形似貧苦工人、經水巡隊查檢身畔衣袋、尙存銅元一千一百五十文、即命十六舖地甲、投地方法院報驗、又十二圖地保投法院報稱、江邊碼頭地上、有倒斃三十二軍砲兵第一連四排兵士王連發一名、奉警所諭令投案報驗云云、當由廬檢察官等分往驗明、均係病死、飭照判由堂收殮

# 又有人證明張江殺人

## 張超不認又名張江 要求寬限亦邀證人

廣東人溫克毅、在法公堂指控同鄉人張超、殺害父親溫紀文一案、昨又續審、即據原告見證人管俊卿供、廣東大埔人、三十二歲、向爲販賣瓷碗生意、與被告張超(即張江)素識、上年八月二十六日、商人在原籍白候區地方、目見張江開市民大會時、在台上演說、官問、爾見原告父親被拘槍斃否、答雖係耳聞、並未目見、又據證人林子明供、廣東大埔月陶下人、三十歲、向爲藥材生意、往返厦門營業、原籍月陶下與被告所住淑仔里相距五六里、被告實名張載江、伊兄名張載熙、與商人素識、上年八月間、共產黨侵入白候區、即委被告任白候區市政府主席、張即改名張江、當開市民大會時、由張發貼布告、嗣後即帶領共產黨軍隊、將原告之父紀文捕去、其時經過商民家門前、曾有許多人觀看、推商民係耳聞、並未目見、官問、爾可知被告與原告之父有何仇恨、答、因原告克毅之兄、在國民政府做官、反對共產黨、故此報復云云、詰之被告張超供、民人實名張超、並無張江及張載江其名、況胞兄之名張彰、亦非載熙之名、到案各證人所稱各節、民人概不知悉、且與各證人均不相識、民人於上年七月十六日、由原籍至廣州、住居文德路文德樓朋友處、於十一月十五日來申、由朋友薦入西門方板橋華安坊農林畜牧會內辦事、請察、繼由被告代表巴和律師稱、被告實於七月間離家至廣州、亦有人可證、准本案未辯論之先、敝律師要求寬限一個月、俾得被告函致廣州、邀請證人到案作證云云、原告代表普萊梅律師稱、被告之同黨現被油頭官廳拘獲、亦可去函詢問云云、中西官諭候會商堂諭宣判、

# 小販覓保不易

## 王家生解法院

浦東爛泥渡浙街廿一號房客寗波婦人厲氏暴斃、姘夫吳松茂潛逃、報經法院相驗等情、曾兩誌本報、玆悉與厲氏同居之王家生、因跡涉嫌疑、經三區公安局嚴行管押、法院以案情未明、曾通知三區將王交保候訊、惟王家生係一賣布小販、覓保不易、昨經押解地方法院發落、

# 辱罵經理

## 紗廠小工被捕

楊樹浦東方紗廠搖紗間小工揚州人徐全甫、前日下午六時、在該廠內工作、不聽華經理尤菊生指揮、當被開除、算給工資時、徐口出不遜、並用激烈言語恐嚇、致被尤嗚捕將徐拘入匯山捕房、昨晨解送臨時法院、原告尤菊生訴稱、被告在廠內不時發生強暴行爲、前日我親自察悉其對於工作、非常草率、向其責問不服、因此開除、詎被告將我辱罵、並當衆聲言、後日須以激烈對付等語、被告供稱、此乃我一時憤恨之氣語、然將來並不有何種對付、求宥、推事核供、諭被告還押、候查明再訊、

# 宣傳共產主義

## 捕獲三人解究

安徽人方和甫、於本月二十一號下午、在湖北路神仙世界六層樓上、散發共產傳單、被捕拘解臨時法院訊押、各情已誌本報、玆悉楊樹浦捕房中西捕、亦在華德路一帶查見福建人郭品芳、廣東人王瑞禮、用粉筆在電桿木上書寫共產標語、當將兩人拘獲、在王身畔抄出粉筆墨水、帶回捕房、昨晨與方和甫併解法院、即據衛戍司令部王稽查員投遞公文、請求移提、詰之方和甫供稱、在霞飛路八百九十九號中央研究處爲研究員、每日必往辦公、此事實係冤枉、而郭王兩人均供在龍華中山學校讀書、對於書寫標語、供多支吾、推事核供、諭三被告還押、改期再訊、

# 各處火警

昨日下午三時二十六分、沈家灣救火會瞭望台上、忽見東淡灣禮路太平路附近有火災、立即電知救火員、驅車馳往施救、當救火者至瞭望台所着之地點時、火已經失火之某姓自行撲滅、

# 形形色色

### 霸佔碼頭

四區公安局二分所、昨據裕通紗廠小工頭阜寧人許惠卿、投所控稱、有流氓曹志剛、(卽曹小三子)暨文到廠、霸佔碼頭、已被詐去四元四角、今晨民正在碼頭、率工人裝卸貨物、小三子又糾同十餘人、霸佔碼頭、不許裝貨、向論反被毆打、請爲提究、當經傳曹至案訊明、判拘留十天以儆、

### 收買賊贓

浦東三區公安局探員張鑣、前日巡經沈家弄地方、見有小車夫車運蔴袋二包、形跡可疑、正擬上前盤詰、該車夫即棄車飛奔逸去、檢查袋內、盡係黃荳、調查結果、始悉該荳係裕昌雜糧店購來賊贓、當即會同崗警、拘拿該店主夫瘦、即將夥友郭文明並棉花大小四蔴袋、大小秤各一桿、收貨簿三本、併解三區、昨解市公安局發落、

### 啞子竊貨

對門啞子、昨日午後在新北門外正太辯洋貨店、乘間竊取洋襪線襪十打、被店員覺察、追至民國路、始扭獲、交警帶入一區二分所、訊詰該啞、始悉啞子、遂將贓物一併送請地方法院訊究、

### 控子忤逆

住居西門外唐家灣二百八十號之胡壽山(五十二歲)近因伊子胡同安(二十四歲)不務正業、屢次特強索取錢財、在外浪用、昨日向子訓誡、同安非但不聽、反欲將父因毆、壽山氣忿、遂將伊子扭往二區總署、以忤逆請求嚴究、當解到地方法院訊辦、

### 小婢迷路

十四歲阜寧女孩楊福容、昨日午後五時、于梅園殺一廟、在高昌廟附近迷路、由警帶至派出所、轉送二區總署、訊據該女供、在閘北寶東影戲園隔壁某姓家爲婢女、經該署令判登報召領、

### 氣象

徐家匯天文台昨日(念九)下午四時半、預測二十四小時內氣候、沿海岸晴而多雲、兼有微霧、黃海及東海上風無定向、昨日(念九)下午三時前二十四小時內、本埠氣溫、最高六六●二、最低四二●六、去年同日、最高六三●四、最低四五●二、

# 斃捕劇盜定罪

## 三個處死刑 一婦人無罪

劇盜上海人周阿二、甬人鄭九才、揚州人陳阿龍、甬人陳阿章陳仲英王順寶楊阿富楊阿寶及盜婦王杏寶陳王氏等、曾於去年十一月十六號夜十一時、在東有恒路元芳路附近開槍拒捕、將四八六號印捕地立星擊斃、又於去年十二月三十號下午九時餘、在北河南路拒捕檢查、開槍將假捕謝米諾夫擊斃、並犯盜刦案二十三起、案發、被匯司捕房華探目金福壽包探王潤和湯堅俠阿寶將周等一干人拘獲、抄出手槍兩支、子彈十一粒、解由臨時法院訊供終結、昨晨宣判、周阿二鄭九才陳阿龍各處死刑、陳阿章陳仲英王順寶各處無期徒刑、楊阿富處一等有期徒刑十二年、楊阿寶處二等有期徒刑五年、均褫奪公權全部終身、王杏寶處三等有期徒刑三年、褫奪爲學監督及教員之資格全部終身、陳王氏無罪、抄出之手槍沒收之、

# 判決

▣三個盜犯各處徒刑

盜匪王仁德闞玉麟李小三子、以因搶刦公共租界各居戶財物、由探拘解臨時法院、業已訊供終結、昨晨宣判王仁德處徒刑十四年、闞處徒刑十一年、李處徒刑五年又四月、槍彈沒收、

▣朱阿福改徒刑三年

吳杏寶在老閘捕房指控通州人朱阿福於二月三號晚八時十分、在勞合路用鐵棍刺傷面部及用強暴手段、意圖搶刦等情、由探將朱拘解臨時法院、判朱強盜未遂之所爲、處二等有期徒刑五年又六月、嗣朱不服第一審判決、提出理由上訴、業經上訴院訊供終結、昨日宣佈判詞云、原判撤銷、朱阿福傷害人致廢疾之所爲、處三等有期徒刑三年、

# 盜跡

## 換一家再搶

### 恐被報告却被報告 得贓逃出八獲其三

閘北寶興路新寶興里十弄一百三十七號寗波人鮑根寶所開之寶芳雜貨店、昨晚九時半、突來盜匪八名、五盜在弄內一帶把風、三盜入內、向鮑云、「我們弟兄缺少費用、識相些、交出洋一千元、否則即開槍取爾性命」、言訖、兩盜即出手槍擬之、鮑懼、逃入內進臥室、盜即隨入、時有寗波人張高貴、肩挑油豆腐擔、在弄中叫賣、旋擸担於鮑店門口、瞥見盜出手槍、向鮑恐嚇、即欲出弄報警、被把風之盜將其胸前抓住、並用槍嚇禁聲張、三盜隨鮑入臥室後、即翻箱倒篋、搜無銀洋、正向鮑追迫、鮑妻石氏時亦在側、見狀逃出、意欲出外告警、盜忙追出拖回、鮑於此時乘隙由後脫逃、密赴五區公安局報告、盜回至房中、不見鮑在、亦不介意、仍然搜索、忽聞外面把風之盜、大呼事已露風、速走…速走…、遂即奪門相率逃逸、鮑家乃得分文未受損失、衆盜由興里逸出、復闖至西(興路小菜場七十二號、義和祥油酒雜貨店、時該店主、崇明人施亞周適在帳檯上結帳方畢、四盜入內、先將帳檯上銀箱內小洋五十角刦取、由四盜執槍將衆夥監視、餘盜逼施相、與登樓、將藏於床上被褥底之現洋十餘元、鈔洋卅元、角券十元、角子二百八十角、一併刦取、又在櫥中搜得銅元念餘千、以布衫四件包裹、末復見施妻睡在床上、耳上有金圈一付、遂亦攫取、始攜贓下樓、將人衆關閉於灶披內、然後相率向東逃逸、至寶山路地方、適五區公安局巡官牛開平督領大隊長警、會同偵緝隊探員楊福田及偵探等、由寶興里寶芳雜貨店出來、正在分頭兜拿、至寶山路、見盜飛奔而來、當經捕獲淸江人劉功安、阜寗人張根生、鹽城人陳比昌等三名、餘盜則沿途開槍拒捕、被其兎脫、當將獲盜帶區、抄出施店贓洋、陳區長諭令押候傳事主質訊再核、所獲三盜衣均麗、中一盜衣古銅色線春絨袍、內襯白絨衫、物華葛棉襖、

# 警報

▲東西華德路　東西華德路一百廿一廿二號某煙紙店、前晚九時餘、突被盜匪二名侵入、各有手槍、正擬搜刦之際、而該店主夥即按警鈴、通知隔壁順泰當舖、由該當舖以電話知照虹口捕房、及至探捕到來、盜黨見勢不佳、未敢刦物、從後門逃逸、

▲福建路　昨日下午一時半、福建路四百十八號突來盜匪四名、一執手槍、刦去大小銀洋一百十七元、

▲南京路　昨晚七時二十五分、有盜匪六名、三盜執有手槍、侵入繁盛之南京路一百六十四號、刦去衣物銀洋一百六十四元、

▲洋涇鎭南　前晚十一時、浦東洋涇鎭南首姜家宅張阿發家、突來盜匪十餘人、四盜執有手槍、先在門首開槍一響、時張及其子胡發均出外未回、張媳與張女已睡、張女驟聞槍聲及敲門聲、心知有異、遂起身潛出後門躲避、盜等破扉而入、先將張媳縛住、擊破皮箱、刦去金簪一只、金花一朶、金圈二付、銀洋六十元、綢衣三件、金戒二只、共値三百餘元、

# 緝獲

百蘇路盜案嫌疑犯解辦

閘北新民路百蘇路口陸姓家、日前被盜搶刦、由圍警圍捕、盜竟開鎗、結果拿獲盜犯趙連生潘小毛二名、已誌前報、現四區公安局、又續獲是案嫌疑犯史步洲一名、梅署長提訊一過後、以案情重大、昨已判送市公安局第三科、併案辦理矣、


# 爲嘉興高竹賢鳴冤

[illegible]

張振聲啓

# 江海關稅務司梅

第一二二九號布告

爲布告事照得本年四月六日係西國節期奉定於六七兩日爲放假之期本關循例給假封關停辦公事爲此布告仰各商人等一體周知此布

中華民國十七年三月二十九日

# 工部局招請法律助理員

本局現欲招請法律助理員華人二位襄助本局之控究律師月俸約五百元凡願任此職者須親筆寫請求書致江西路二十三號本局總辦該請求書須附證書執照并請求人須係具有資格之律師凡前往面洽請求者槪不招待特此通告

# 涿州大疫

慈善家注意　衛生家注意

●昨報載北京專電「涿州發生大疫日死壯丁數十人」

查涿州雖爲京南重鎭向不爲人重視自晉奉交綏攻守互數十晝夜名聞全球婦孺皆知今果於大兵之後發生大疫然此僅疫厲之初步尙未臻蔓延之境而戰爭之區又非涿州一隅凡我同胞應籌防禦之策已發生之區使疫氛消滅免致傳佈未發生之區使毒氣潛踪免爲人患況戰地災民既遭鋒鏑之慘復罹疫厲之災其困苦之情試易地而思有不寒而慄者乎除此艷陽天氣宜作曲突徙薪之謀本藥房所發行

亞林防疫臭藥水

富含殺菌物質防疫消毒辟瘟除穢功效殊偉凡戰地災區及家庭牆根廁所與風日不透之處用此臭水和清水洒之以保安寧豈惟一方之福亦一國之幸也所望　慈善家　衛生家　三注意焉

▲門售　一介侖訂一元三角　半介侖訂七角　四分之一介侖訂四角

▲原桶四十介侖　經理批發優給回佣

上海五洲大藥房發行　總店四馬路　分店靜安寺路

●各埠大藥房均有出售

## 地方消息

### 蘇州

**□車坊帮匪又復進窺** 縣屬車坊於前日突到大帮匪船、與水警開火等情、已誌前報、該帮匪自被水警擊退後、於二十八日下午二時許、竟復糾集六七十人、乘船五六艘、仍由吳淞江駛入、意圖報復、幸駐鎮水警早有戒備、當即開槍射擊、匪始未敢進窺、水警區區長據報後、即派師船四艘、星夜駛往追剿、又聞鹽務所亦已派艇下鄉矣、

**□建設廳長來蘇考察** 江蘇建設廳廳長陳世璋、二十八日上午九時許、偕同陳同孚氏來蘇考察、當由建設局長魏祖庚、市政處工程師柳士英、陪同陳廳長調查省立第二工場及絲織模範工場、聞陳廳長因該兩廠停辦已久、而機械頗貴、故特親自來蘇調查、旋又至建設局公園市政處江南水利局等處參觀、并考察夏侯橋壞河工程、並於廿九日上午前往滸關考察開河工程、參觀電汽廠紙版廠、直至下午三時半、始乘車返鄉、

**□陸墓鄉民被綁** 蘇鄉陸墓磚場上北二里黃十橋、於二十六夜突到匪船三艘、匪徒七八十人、身穿軍衣、口操北音、手持手槍匣子砲、擁至胡家灣胡翰之家、將胡夫婦、用繩捆縛後、任意搜刦、因所獲無多、乃將胡翰之架去、並限於三日內取贖、事主於二十七晨特來蘇報告、縣公安局鄭局長已飭陸墓陶分局長、會同縣公安隊朱隊長、並咨請水警三區、協同追緝、

**□龍區長赴澄剿匪** 水陸公安管理處、因江陰等處、又有暴徒滋擾、特電令駐蘇第三區龍區長率隊進剿、龍區長奉令後、已準備今明日出發、

## 體育紀載

### 江南中學七屆籃球賽昨日開始

江南各中學第七屆籃球比賽大會、於二十九日在蘇州東吳大學舉行、到上海滬江附中・昌世中學・清心中學・眞茹暨南附中・湖州東吳三中・南京金大附中・蘇州晏成萃英等中學、於上午十時先開教練員會議、經議決比賽採用淘汰制、又滬江有二隊加入、現只准一隊參戰、其餘一隊、作友誼比賽、並推定東吳彭文餘爲總裁判、旋於上午十一時行正式開幕禮、下午二時、舉行比賽、第一次爲東吳三中與蘇州萃英中學比賽、由趙占元爲裁判員、結果爲十五與八之比、東吳三中勝、三時起爲金大附中與滬江附中聯隊作友誼比賽、由李子珍爲裁判員、結果滬江以四十二與二十一之比占勝、第三次爲昌世與清心、於下午四時起賽、由李傳盛爲裁判員、結果二十四與十五之比、昌世勝、五時至六時爲暨南與晏成比賽、由王守方爲裁判員、結果爲五十與十九之比、暨南勝、七時至八時半爲滬江與東吳三中比賽、亦由彭文餘爲裁判、結果容明日再錄、聞大會時期僅定三日、昨日之賽、即爲預賽、今日則舉行淘汰賽、後日則爲決賽之期、故孰勝孰敗、須俟後日交鋒後方能分曉也、聞大會尚備有銀盾數事、爲優勝者之獎品、

### 江大籃球賽之秩序

今日爲最後一幕

江南大學體育協會、本屆籃球錦標比賽、自二月二十八日開始以來、迄今已屆月餘、除光華在第一循環第三次比賽後以故退出外、其餘五校轉輾交鋒、精神殊佳、茲今日爲第二循環第五次比賽之期、亦即該項錦標末次比賽之日、查各隊成績、以暨南爲最佳、身經九戰、僅敗一次、本屆錦標、非彼莫屬、而今日對敵者又爲中公、勝利暨南又如囊中探物、惟第二位置則爲復旦與持志雙方各負二次、成平行線、今日二隊適當其衝、勝負頗關得失、預料相遇後必有一番惡鬭、以分高下也、茲將今日程序錄之如下、

| 與賽校名 | 時間 | 地點 |
| --- | --- | --- |
| 復旦與持志 | 下午四時 | 江灣路持志 |
| 暨南與中公 | 下午四時 | 炮台灣中公 |

### 無錫

**□公安局續獲黨徒** 縣公安局於前日分派警探、在廣勤區小栾場辛字三號工房朱祝生家、捕獲朱阿龍杜春泉兩名、又在火車站旁湯家橋李姓家、捕獲程清華成元兩名、並搜出證物數件、復在辛字三號工房、續獲朱祝生一名、並搜出共產書籍多種、均已解局訊押、又該局偵緝隊副隊長過瑞鑫、警察隊長徐耀山等、因據東北鄉眼線密報、特雇船下鄉搜捕、即於廿七日夜間、在懷下市東山嘴共黨僞縣政務委員會主席陳榮軒（係素業賣卜之瞽者）家、捕獲共女陳雲仙一口、係共首僞司令杭果人之姘婦、據供二十四歲、與杭於陰歷二月初四日分別、現在不知所往云云、廿八日上午七時許、各警探又在懷上市張涇橋附近錢埂上、獲住黨徒錢進賣王二寶兩名、據稱均係該黨小頭目、聞王係共黨指揮王達甫之子、茲已一併解城、將於今日送局訊辦、又偵緝隊員顧金芳於廿六日派探王漢章、在光復門外陸昌旅館、捕獲共黨嫌疑犯張晉康一名、（顧山人）、搜出共黨名單三張、據供現充澄錫虞三縣調查共黨委員曹振聲帮辦、名單三張、即係調查所得、將赴省報告、曹委員現住南京駙馬街鳳儀旅館十三號云云、同日探士宜金標等、又在北門外大河池沿、捕獲共黨嫌疑犯顧阿小顧根寶兩名、均供天下市八士橋人、顧阿小稱、二月初五日晤見顧阿根、與不識姓名者兩人、在倪家橋泉寶茶館內、勸人入黨、當時遂被誘脅、加入共黨、但尚未隨衆工作云云、玆聞此次捕獲大批男女嫌疑犯、俟解公安局訊實口供、即行移解核辦、

**□偵探隊捕獲盜犯** 縣偵探隊長顧金芳、於廿七日率探赴懷上市張涇橋、會同該鎮商團第二十支隊長朱景唐於廿八日上午三時許、在離鎮里許之栗蘆橋湯陳氏家、獲住盜犯過慶官一名、搜出刺刀一把、當票二十四張、及贓物甚多、據過供稱天下市八士橋人、陰歷本月初四日、糾同八九人、搶刦附近東方橋陳貽安家、刦得贓洋衣物三百餘元、又初六日、連刦附近朱巷上朱康官家、及唐關巷錢姓兩家云云、當由顧探長連同湯陳氏、一併押解來城、定九日解縣、

**□孫仲達繳款保釋** 無錫市行政局前財政科長孫仲達、因侵占市款及北伐慰勞費三千餘元、被市民控追、拘縣訊押、嗣經高輔臣、呈准俞前縣長、將扣留之衣箱四隻、估價抵償、先行保釋、詎孫自釋出後、不自量力、復敢赴寧向民政廳謀事、並欲控告俞前縣長、當由茅民廳長將孫發交江寧縣收押、一面電轄縣署、派警迎提回錫管押迄今、已逾數月、茲由孫之家屬、籌措現銀一千二百元、先行繳縣、並經呈准秦縣長、於廿七日交保釋放矣、

### 杭州

**□紀念黃花岡烈士** 浙江省政府於二十九日上午、在西湖新市場浙江省防軍司令部大禮堂、舉行黃花岡烈士殉難十七週紀念大會、到省政府代理主席蔣伯誠、委員陳屺懷・蔣夢麟等、杭州市政府・杭縣政府等各團體代表、由蔣伯誠主席、開會秩序如儀、將主席等均有演說、舉行公祭後、即行散會、又省黨部亦於是日放假一天、上午九時、並在大禮堂舉行紀念大會、頗爲悲壯、縣黨部亦有同樣之紀念儀式及公祭、浙江省防軍政治訓練處全體職員、並於二十九日上午、赴西湖七十二烈士墓前致祭、沿途張貼標語、散發傳單、並演講痛史、各學校於是日放假一天、各機關團體均懸旗以示紀念、

**□鎗決盜犯兩名** 浙江省政府軍事廳、於二十九日在清波門外、鎗斃行刦紹興昌安門外楊樹漊傳繼源家之盜犯陳祖豪張阿林二名、茲附錄省政府軍字布告第二十六號原文如下、爲布告事、軍事廳案據省防軍第六團第一營解送捕獲刦昌安門外楊樹漊地方傳繼源家盜犯陳祖豪張阿林二名、請訊辦等情前來、當經飭處鞫訊、據陳祖豪供稱、搶傳繼源家、是張阿二騙得去的、搶後叫我挑東西到張阿二家、將天亮第二天、阿二叫我挑三個包裹出來、就被捉牢的、同過去搶是方七斤、王章才、溫州老林、高先生、還有幾個我不認識、搶時帶有洋炮一枝、溫州老林以前我不認識、在張阿二家、我才認識的、我是沒有冤枉他的、據張阿林、（即溫州老林）供稱、我在嘉興醫院與高先生做過保人、爲欠工錢、他害我被他騙我到臨浦、我並未去搶、亦不認得陳祖豪各等語、查陳祖豪供、共同上盜不諱、且又已經失主傳繼源在營認明原贓三十八件不誤、雖張阿林狡不供認、然迭經陳祖豪面指、確係在場、且供並無冤枉、張阿林無詞抵辯、自係共因行刦、毫無疑義、應依懲治盜匪暫行條例第一條第十三款、將陳祖豪張阿林、均處死刑、並依刑律第九條褫奪其四十六條所列公權全部終身、茲于本月二十九日、提赴清波門外、執行槍斃、除餘犯飭屬緝獲、另辦、暨起獲原贓、飭團轉飭失主具領外、合行布告周知、以昭炯戒、

## 教育紀載

### 外埠

**蘭州中山大學已成立** 馮總司令創辦蘭州中山大學、將中山學院及法政專門兩校、先行改組籌備一切、現在組織已經就緒、校長一職、亦由省政府任命教育廳長馬鶴天氏暫兼、並於三月一日到校視事、內部組織除原有法專本預科改爲大學法律本科各一班、報名者業逾百人、正式開學、不日即將舉行、

**文理大學院之積極籌備** 國立第三中山大學校長蔣夢麟、籌設文理學院、定於四月二日成立籌辦處、開辦費五萬元、每月由浙財廳籌墊一萬元、俾利進行、院長人選、正在擬聘中、

**南通農科大學提倡養蠶** 南通農科大學、爲提倡通邑蠶業起見、本屆於狼山附近闢實育蠶部、已將蠶室蠶具等整備齊全、並由本國各地及日本徵得優良蠶種多種、預備飼養、以資推廣、兼爲學生實習之所、聞擬於四月十號左右即行着手催青、時當春光明媚、又値狼山香汛之期、屆時前往該處參觀者、自必絡繹踵接、殊於提倡推廣裨益良多、不可謂非該邑蠶業界之好消息也、

**浙江法專校長定期補行宣誓禮** 浙江公立法政專門學校校長姜紹謨、於二十六日先行接事後、定於下星期一、補行宣誓就職典禮、惟學生方面、對姜校長之態度、尚未一致、一部分將歡迎姜校長整頓校務、一部分仍主張拒絕姜校長視事、一俟姜校長正式宣誓就職後、決向省政府、大學暨中央方面請願、另委幹員接替、風潮是否再起、尚難預測、

**江蘇大學通俗教育館之新設施** 大中橋半邊街通俗教育館、自劉季洪館長接辦以來、努力建設、今春爲感民衆教育之亟需、復就內部如房屋馬路花園各處、均大加整理、各種事業、亦次第舉辦添置、茲探錄數則如下、㈠崑曲班成立 藝術研究會爲提倡國樂起見、特添設崑曲班、由本館藝術部指導員高慶六君擔任教授、報名者已有多人、㈡添置中西樂器 音樂室內近添購凡亞鈴一具、又派高慶六君赴蘇州購來鑼鼓全套、七弦琴一面、該室內中西樂器均粗備矣、㈢改造花園 館內花園因去歲受軍事駐紮影響、荒蕪特甚、去歲雖稍事整理、尚未能復舊觀、特請博物部主任劉雲谷君選購各種花木多株、並重新規劃園內區域、以便從事栽植、又新闢六角亭一所、已正在興工、馬路亦不日可修成、㈣改建博物部 博物部因原有出入口不便、特將該兩路口互換、重定路線、以便陳列、又將六角亭劃歸花園、改造玻璃花牆、又新購圖表一百三十二種、正在裝裱、不日即可懸掛矣、理科實驗室、亦正在計劃中、㈤講演部準備出發 講演部自本月招集後、即努力從事編輯講稿叢書傳單等、並每日上午下午均在講演廳實習講演、約下月中旬即可出發、

### 本埠

**西成校長將辭職** 西門蓬萊路市立西成小學校長凌其瑞、近日忽萌退志、茲正草擬辭呈、聞幼稚園顧主任現已離職、

**暨南教務長系主任之更迭** 暨南大學教務長黃建中教育系主任汪懋基、因事辭職、業由該校校長鄭洪年照准、現聞已聘定楊汝梅博士繼任、謝循初博士繼教育系主任、楊謝兩君、即於日內接事、

**持志大學安徽同鄉會成立** 持志大學安徽同鄉會、昨日開成立大會、到會員四十二人、公推金伯翔主席、行禮如儀、主席報告籌備經過、次討論章程、全體通過、當出舉濮道濤程錫潤詹效仁金伯翔張慕恒五人爲執行委員、聞該會日內將開聯歡大會、

### 松江

**□大舞台改演新劇** 松江大舞台因營業不振、停演已久、業由該台主任王梅初等延請上海三民劇社社員改演新戲、呈准縣政府及公安局備案、已於二十七日開演、

**□邱縣長就職** 新任松江縣長邱鏳於二十八日上午來松、至縣政府與戴縣長接洽後、即行宣誓就職、

**□追祭黃花岡烈士** 二十九日爲黃花崗七十二烈士就義之期、松江各機關均於是日上午在圖書館開會追祭、到百餘人、張小通主席、是日各機關均遵令一律休假、並懸半旗以誌追悼、

**□倪大梅開釋** 浦南拓林鄉保衛團團總倪天梅、因在外招搖撞騙、爲省中訪聞、令縣拘押、已有六月、現倪自願罰洋一百元、充作公用、故已於二十八日開釋、

### 寧波

**□共黨解省後之甬訊** 共黨徐漢臣・鮑悲閣・徐天仁・楊夢雁・駱之正・姚權・沈模齋・俞阿才・毛阿寶等九名解省交特別刑庭審訊後、內以鮑悲閣一名、案情較重、送入反省院、毛阿寶俞阿才兩名、雖經入黨、係受人愚弄、判決交保釋放、其餘各人、雖經訊問、尚未判決、正在調查證據、至去歲由甬解省之嫌疑犯陳曉（係本埠四中學生）、及女子方阿秀、（甬和豐工廠女工頭）、業經判決釋放、至著名共黨陳存世、寧波市縣黨部以情節重大、特電省庭解甬就地槍決、

**□激冗被控黨員** 鄞縣縣黨部組織部幹事張先周、於南浦庵網紛案、有受賄嫌疑、經旅滬甬民葛楄山等、具函縣黨部控告、經該黨部審查屬實、即將張停職、送縣訊辦、

**□電令傳解前商會長** 前總商會長俞佐庭、因拍賣公債票一案、被前任會長孔馥初、一再呈控、迄未解決、去年孔馥初又以侵佔公款等詞、向鄞縣地方法院呈控、曾經法院票傳質訊、時俞任國軍二十六軍軍需處長、不在甬地、依照規定、現役軍佐、不受普通法庭審判、故未奉傳到案、以致該案懸而未決、孔馥初以是案在俞佐庭未任軍役以前發生、仍向法院呈催、從速訊決、茲聞寧屬剿匪指揮部日昨奉到總司令部電令、着將孔馥初解寧訊辦、王指揮官立飭公安局將孔馥初傳案暫押、經孔之家屬請保未准、至孔被押原因、是否係俞所控准、尚待考查、惟據孔之家族語人、謂孔自交卸總商會職後、除對俞案有控外、別無他事可爲招咎云云、至孔馥初被捕後、是否尙須解寧、俟探續誌、

**□簡訊彙誌** ㈠三十二軍補充團二營、定廿八日乘輪來甬、㈠指揮部保釋共黨嫌疑犯孔昭芳、已奉省令照准、㈠鄞縣地方法院、遵省令冠以寧波市兼字樣、㈠英艦華爾弗林廿七日抵甬、停泊洋關外、㈠鄞縣政府擬籌設商品陳列館、㈠外海水警局福海漁輪、由唐梓溪長率領開赴沈家門、歸第一巡隊節制、

### 常熟

**□創設農民感化院先聲** 常熟原有之追租所、已於二月初由吳公耐縣長取銷、被押之佃戶三十九名、亦一併開釋、因之徵收租濟、均不免稍受影響、現吳縣長對於追租案件、擬倣照吳縣設立農民感化院辦法、遇有頑佃、可以暫時管收、以期感化、業已備函向該縣王縣長詳詢組織情形、俾便組織云、

**□沙洲匪案將解寧訊辦** 本邑西北鄉沙洲市一帶、迭遭匪徒滋擾、曾由軍警先後捕獲嫌疑犯不下二十餘名、均經解縣訊辦在案、茲聞省方電令將匪黨僞司令蔣國英、及嫌疑重大之朱守清翟湘洲等數名、解往首都交特種刑事臨時法庭訊辦、吳縣長奉令後、業已飭科錄具供單、以便起解、

**□電報局長易人** 常熟電報局長鄭鼎三、接事未久、忽奉令免職、遺缺聞將由虞澤電報局長張某接充云、

**□改建總馬橋** 本邑拆卸南門月城、不日可竣工、現建設局長吳時泰、以該處總馬橋過於狹窄、決計重爲改建、橋面用水泥建築、並須加闊、以利交通、刻下已開始拆卸、日內即須動工、

### 南京

**□堯化門試辦合作社** 江蘇省政府委員兼農工廳長何玉書、擬於首都京城廟附近堯化門外試辦合作社、特向省府提議、經四十七次委員會通過、令財廳撥款二千元、以利進行、茲錄提案原文如下、（儒提議事）、竊查合作事業、東西各國興行已久、成效卓著、吾國農工事業、極待幼稚、諸待提倡改良、際此訓政開始之時、似應首先提倡合作事業、以低利之借貸、而爲農工之資金、辦公共之運銷、而免奸商之壟利、職廳成立之始、即積極提倡此舉、除將縣農民銀行成立後、再行切實規劃外、茲擬就城廟附近試辦一所、[illegible]會一再派員調查設社地點、據稱以堯化門最爲適宜、[illegible]鄉村合作事業計、及便於職廳之監督指導計、似可擬予變通、現在[illegible]已有端倪、惟經費尙無着落、擬請由省財政廳撥二千元、以利進行、

**□江寧縣籌作模範縣** 江寧縣爲首都區域、刻有聯村辦事處委員會委員及育林村村長李尙清・吉洪然・譚文漢・繆明淸等、晉見國民政府委員、請仿照福建省模範縣辦法、將江寧縣改爲模範縣、並擬定模範縣大綱、呈請核定、

### 如皋

**□世界旅行家到如** 世界旅行家德國法學博士馮讓、於二十日由通到如、寓農民協會、連日在各機關各學校講演、馮鬚髮甚長、衣帽均已破舊、足着草鞋、除攜帶熱水瓶・照相機・日記簿外・並無他物、二十五日離如、前往揚屬一帶游歷、

**□路工處歸併建設局** 如皋縣路工處已由建設局長奉廳令歸併該局辦理、前主任當飭各部趕辦結束、於二十四日移交建設局接收、

**□小教場陶姓失火** 二十七日晨三時許、南門小教場居民陶二家失愼、焚去房屋兩間、幸未殃及鄰居、

### 揚州

**□游藝會盛況** 江都游民習藝所游藝會、二十八日開幕、內有書畫室、中西餐室、新劇場、魔術場、電影場、馬戲場、京劇場、蓁芳會等、游藝券分特別普通兩種、特別售一元、普通二角、每入一場所、均須另行買票、時間日間下午一時至五時、晚七時至十二時、

### 清江

**□獲解土匪回縣** 三十七軍第一第三兩師、連日在漣水泗陽淮陰等縣、施剿股匪、迭誌前報、第三師長談經國、於二十五日晚、將斬獲之土匪首級六顆、匪三十餘人、肉票五十餘名、併交淮陰縣長陳步蟾帶回清江訊辦、

### 海門

**□開辦粥廠** 邑人陸蔚謌何天齡等、援照往年舊例、籌款開辦粥廠、藉濟貧民、已於二十二日開辦、廠址設在都廟、連日四鄉貧苦男女、來廠就食者、約計七百餘人、

### 南通

**□防範共黨之警備** 南通軍政各機關、接十七軍炮兵營長楊須山函、以據派赴劉海沙密探回報、沙區共黨、雖經剿擊、但大部分尙潛伏未去、並有意圖侵入南通消息、當即會議防堵辦法、公決按照冬防警備事項、分區担任、

**□啓東股匪已擊散** 啓東縣共黨與海盜聯合暴動、自袁縣長向通告急後、即由聯防區部調南通公安隊、馳往兜剿、陳區長亦赴啓指揮、股匪當被擊散、現陳區長已於二十八日率隊回通、

**□選送教導團學生** 南通縣政府、奉全省水陸公安管理處令、於二十七日會同公安局教育局、考試水陸公安隊教導團官長軍士兩班學生、報考官長班者二十二名、錄取湯景宗八名、報考軍士班者二十二名、錄取徐陸嘉等八名、二十九日、一律赴寧與試、旅費亦由縣政府照章墊給、

### 紹興

**□鄉民控告土劣** 紹興湯浦鄉達郭村鄉民毛日釗毛寶發毛順福等、聯名具呈縣黨部、控告毛南基・毛南松・毛南釗・毛南和・毛南成等兄弟五人、爲土豪劣紳、並臚列劣跡、計㈠武斷鄉曲、欺壓平民、㈡恃强情勢、奸賣婦女、㈢欺人孤弱、强霸基地、㈣包開花會、挑撥訟事、㈤假借名義、侵吞公款、㈥逞强糾衆、盜砍蔭木、㈦豪取强索、威迫硬敲、㈧私宰耕牛、雇人偷竊、㈨假借名義、斂財肥己、㈩私藏軍火、結交匪類等十大罪狀、請求查拿、加以懲處、聞縣黨部方面、已派員調查眞像矣、

### 嘉興

**□土燒釀缸照常查編** 第二區煙酒局向例於每年二三月間、查編土燒釀缸、以便啓徵新稅、今屆先因部令招商認辦、故未編查、茲因投標結果、而查缸期限已滿、故煙酒事務總局、已電令新任二區局長任爾康、照常查編、以維稅收、

### 蚌埠

**□中正街之搶案** 本埠中正街南首居民方姓家、於二十五日晚八時、突被持搶匪徒六人闖入、二人把門、四人入室、搜去現洋三十元、並將方妻所御金鐲金戒金耳圈搶去、約値二百餘元、當匪等搶刦時、方之十二歲幼子、潛從後院籬笆縫中鑽出、報由第二警署派警往捕、匪已遠颺、

### 徐州

**□舉行衛生運動** 徐州公安局及市政公所於二十六日下午聯合各界、開衛生運動大會、先期通告全埠市民、分區掃除街道、是日晨公安局長承季厚率同職員、掃除廟大街、各區街道由署長偕區段董督率民衆掃除、午後一時、在徐女中開會、到四五十團體達三千人、均手持箕帚及各種小旗、出發游行、由會場穿鼓樓大街、出南門繞南北兩大馬路入東門歸東門街、

**□碭山駐軍擊散股匪** 徐豫交界處、近因駐軍北開、匪勢復起、二十二日夜有匪一股、在碭山西北搶刦、架去四十餘肉票、經三十四軍留守碭山之韓樹棠團往剿、匪始竄去、

# 商場行市

## 匯價俏俐

現洋需要漸緊 銀洋收解亦旺

▲洋釐 昨日匯市、更形俏俐、早市七錢二分九釐、比上日高起一釐五、午市七錢二分八七五、比前日續大六二五、交易仍旺、業中做開票劃等款一百數十萬元、客帮仍以漢廣以及北帮、並鈔兌商進賣居多、銀行互市三四十萬、現洋新幣鈔票等裝出、約有一百餘萬、來源如杭州運申三十餘萬、小同行單角做開六錢一分九釐半、比前大加一釐、廣角早市五錢八分九釐、午市五錢八分九釐五、又增一釐二五、銅洋釐依然步漲、來源似乏所致、計成交十餘萬角、銅元仍計三百九十二千、衣牌早二千八百九十八文、午二千八百五十七文、大二文、角坯二百三十一文、貼水五十五文、升一文、

▲銀拆 昨各銀行收款甚湧、解出較少、如各項票單貨匯各款、出入四百數十萬、華商各莊收解貨匯諸款、出數亦巨、計有六百餘萬、各商需要頗緊、拆息遂趨緊勢、計早午市同開四分、較前日又昂一分、銀行掛牌亦爲四分、大條裝杭造廠二百餘條云、

## 東匯掛牌回小

▲華商扒進日金三百餘萬元

昨(二十九日)日美匯兌、因降私電亦減二五、美銀勿動、本埠外匯、日金掛小二五、計七六五、餘無上落、銀行內盤、尚能站住、不致過疲、金市下午時見和小、午後復轉穩象、華商復有扒結日匯、銀行賣意不怠、就市約成交三百餘萬元、收市各匯與前天相仿、

▲英匯 掛價勿更、內盤平平、交易有限、上午六月份出價二先令七辨士○六二五、以後七辨士、買價七辨士○六二五、銀行互做一萬磅、麥加利吃一萬磅、同爲七辨士○六二五、午時出價同至七辨士、進價七辨士○六二五、麥加利正金吃一二萬磅、下午與前市相仿、交易鮮少、

▲美匯 掛價如故、內部尚平、交易鮮少、上午六月份出價六十三元、進價六十三元一二五、午後相似、銀行曾互做五萬元、價六十三元○六二五、

▲東匯 掛牌已回小二五、計七十六兩五錢、內部尚平、旋一日間計有一八七五漲落、結果和上日無異、華商扒進三百萬元、早市六月份出價七六一八七五、進價七六一二五、掛牌以後、安達出念萬元、價七六、十點後、正金吃七月十萬元、七六○六二五、入後復出念萬元、七六○六二五、六月份仍然七六可結、十一點後改爲七六○六二五、進價七六、既而復變、正金出七八月份三十萬元、七六○六二五、[illegible]、收市七六一八七五、七月份七六一二五、進價七六一二五、

## 國外匯市

日美同落銀價稍長

昨(二十九日)倫敦來電、大條銀未有更動、計近期念六辨士一二五、(合英匯二先令七辨士一二五)遠期念六辨士一二五、歐市平平、交易鮮少、美銀已加一二五、計五角七分二五、英美匯兌、均未變更、

## 日美大勢良好

東京電云、前日漲局堅勢、突破四十八美金之難市、旋以三十錢相、并上總裁、否認金輸解禁、市場驚報、遂形疲軟、四十八美金又爲之破頭、正金又追隨市場、低減匯率、一面爲了結輸入匯票之故、買氣又動、惟四月云、

▲七年長期 七長現貨、下午開出一次、爲七十六元五角、比前日小一角、四月期初開爲無上落、結果爲七十六元七角、較前日小三角、

▲整理六盤 整六現貨爲六十九元、較前日小二角、四月期上午在九元牛之間、後市漸堅六十九元二角、比前日降三角、

▲二五國庫券 二五現貨大票、常站定於三元二角間、比前日微縮五分、小票前後市開出、均爲六十元○九角、較前日小一角、

## 日本收買電債

東京念九日電通電、日政府爲補充國外正貨、內定收買近將成立之東電外債、惟現對美匯市在四十八元美金左右、若即收買、恐將生出相當貼水損失、擬再觀匯市推移、再作最後決定云、

## 金解禁將實行

▲各省匯價上落極微

昨(二十九日)華商銀行公會報告、各省匯市、尚稱平定、惟京津青島漢口等洋匯、均已見跌、除漢口銀匯則漲、其餘概無變更、計北京洋匯一千○○八元、天津一千○○七元、各落三元半、漢口一千○三十七兩五錢、漲一兩五錢、洋匯則小去一元、計一千○十一元、青島一千○○六元、跌一元、又中行掛牌天津電匯、銀匯與前天無異、計爲一千○九十八兩七錢五分、

## 正金低減匯率

日低減匯率如下、紐約電賣 四十七美金八分七 低八分一 倫敦電賣 一先令十一辨士十六分九 低一六分一

電通社二十九日橫濱電、正金銀行本日低減匯率如下、

## 國內匯市

▲各省匯價上落極微

## 金市穩定

▲日美東報雖小人心尚堅

▲較上日反高七錢

昨(二十九日)標金市況、尙稱平定、早開計漲六七錢、以後低而復高、計有一兩之盤旋、午後初降二三錢、繼漲一兩○、日美匯兌、雖已回降、大條則未更動、但日匯尚能站定、是以金價不致狂跌、人心亦穩、大致於上日已經做小矣、惟各號標金、開盤三百七十一兩三錢、計加七錢、毛盤高至七十一兩九錢、日金賣方居多、各號亦有售出、至於日金價、華商突又向結、銀行賣氣、尙賴不息、茲將統市經過情形紀後、五月份開出價、卽七十一兩三錢、英匯賣價七錢、跌同上一兩○七錢、日金小落二五可結、日金當以爲七十一兩二錢、以後六月份七六一一八七五、故小至七十一兩○七錢、計七十六五、內盤見...

## 東電起債條件

東京電云、東電與美國屹爾特信托公司間、所交涉之第二次美債一億美金、其起債條件大抵如下、(一)利率年六釐五毫、(二)償還期限二十五年、(一)第一順位擔保等、雙方意見、業已一致、東電更設償還基金制度、以期週利低下、賣出價格、每百美金、總期在九十五美金左右、若經手費爲六美金、則週利約七厘五毫、外債募金中、除償還英美外、約一億五千萬元、視隣市狀況、務必避免直接還淺、作爲政府之海外現金、及三井之在外存金、逐漸買向云、

## 證交春節停市

華商證券交易所、因春節將屆、循例休假、本定於四月三日起停市三天、因於市場公告、茲准經紀人之請求、改於二日起停止市場交易四天、四月六日起照常開市、茲錄公告一則於下、(查本所規定四月三日起至五日止爲春假休業之期、茲復准經紀人公會來函、爲數經紀人之懇請、於二日添假一天、特此公告)

## 公債交易清淡

本月期今日交割 期貨呈疲

昨(二十九日)各債期貨、仍祇四月期交易、市況寥落、上午兩盤、僅七萬餘元、後市亦不及三十萬元、蓋目下本月期已屆交割、而價格又呈定異常、毫無進展、因之各帮人氣、益趨沉悶、均無意多增進出、故清淡之狀、爲近所罕見、總計全日成交數三十七萬元、計整六十九萬元、七長十八萬元、現貨市面亦濟、計成交二五庫券二萬元、七長一萬元、整六五五千元、各價市價、上午堅穩、因進出萬稀價如下、

## 棉市又見反動

▲孟買利物浦均見跌小

昨(念九日)紐約棉市、以利物浦市況不佳、棉貨市況、未有起色、買戶缺乏、計各月期價小去十三至九個磅音、現貨小十個磅音、利物浦棉市、五月期小•○四辨士、十月期小•一○辨士、現貨小•○九辨士、孟買棉市、隨利物浦閉盤而跌、計平茄總小七羅比、奧姆辣及勃洛去各小六羅比、大阪棉市各月期、小去三角至二角五分、本埠棉市、以外棉一致轉軟、紗市未有起色、且市上印度花售價甚嗟、因之市氣爲之一頽、頗有反動之勢、紗布交易所、漢標前市各月期小去二錢五分至四分、後市又小二錢至一錢、共成交四萬九千二百担、各月期價如下、

## 大阪紗布情況

▲紗市停頓 棉紗現貨、因紡織帮態度強硬、市中賣貨無多、故未下跌、本日鐘十六支現貨二百二十九元、日之出十六支二百二十元、成交二百包、均係名古屋帮購進、市氣日三品跌落、頗爲混沌、中等貨小去一元、(電通大阪電)

四月期 一五八、六○ 小一、一○
五月期 一五八、三○ 小一、三○
六月期 一五八、二○ 小一、[illegible]
七月期 一五八、三○ 小一、[illegible]
八月期 一五八、五○ 小一、[illegible]

▲布市不振 棉布現貨買需、依然不振、買氣極淡、本日成交者俾俐、[illegible]、燕等、稍有成交、行價跌、(電通大阪電)

## 市價一覽

三月念九日 (禮拜四) 市

◉國外匯票
(上海至倫敦)一先令七辨士七五 (申規一兩計算)
二先令七辨士八一二五
二先令七辨士七五
[illegible]

## 紗市轉跌

大戶棄擲賣出 多頭紛紛了結

▲現紗 昨日(星期四)現紗市況、上日雖疲、同料其無力、實辦客戶仍以大批吸收後、本少續辦之能力、復以時序關係、銷之市銷過易、故抱觀望態度、於是交易淸而行情跌、昨日天津帮進三百七十五包、廣東、長沙、蕪湖、內地、煙台、廈門、汕頭、牛莊、野雞、江西漢口帮等帮、進二百餘包、合計六百包、同行交易二百餘包、賣價小五錢至一兩外、茲列市價如下、

▲期紗 紗布交易所、十六支人標標準、開盤以近午後收盤、均呈疲弱、良以海外紗花市況、一致下降、而前賣者失望、加之某大戶賣出、而散多布紛紛了結、市勢虛浮、收盤較上日跌一兩外、共成交一萬一千○五十包、茲將收盤行情比較如下、

◉國內匯兌 ▲銀行公會報告各省匯市

◉各國票價

◉金市

◉銀洋錢市

◉無錫金市

◉無錫錢市

◉滬南米市

◉滬北米市

◉無錫米市

◉無錫雜糧市

◉油豆餅

◉大連油豆餅電

◉上海華商紗布交易所

◉上海證券物品交易所

◉上海華商證券交易所

◉上海麵粉交易所

◉大阪三品紗

◉閘北絲行情

## 船期

▲進口輪船報告 三月念九日(初八日)禮拜四遞口

▲出口輪船報告

▲寧波班 ▲長江班 ▲定海石浦海門班 ▲崇海班 ▲寧山定海班 ▲通州揚州班 ▲福州班 ▲溫州班 ▲南華班 ▲北洋班

## 外洋輪船報告

▲香港小呂宋 ▲花旗溫哥武 ▲世界班 ▲呂宋爪哇班 ▲德國亨寶班 ▲法國馬賽班 ▲英國倫敦班 ▲意國郵船班 ▲神戶長崎班 ▲青島大連班 ▲西雅圖班 ▲舊金山班

# 法庭公布

## —地方法院—

▲拍賣 法院定於四月十二日拍賣訟案債務人之不動產如下(計開)(一)拍賣之標的物坐落上邑二十八保二圖七圖擊字圩二百九十九號徐守敬戶則田三分、上有小屋一所、又一百八十三號周世忠戶則田三分二厘四毫、上有瓦平房八間、又九百五十八號譚孟源戶則田九分、中有古墓一穴、(二)物之所在地、徐守敬周世忠戶、在虹橋路南、黃孟源戶在歐北大路、(三)最低價額銀、徐守敬戶計洋四十八元六角、周世忠戶計洋三百二十四元、黃孟源戶計洋二百十八元七角、(四)閱看筆錄之處所、本院承發吏發公室、(五)領看與保申迪侯及本院承發吏高介裳、

▲民事批示 ▲洪[illegible]請閱卷、仍候傳訊、▲甯[illegible]請求展期由、狀悉、候傳訊追、▲路[illegible]擔保交款責任、所請應毋庸議、▲成[illegible]買保證三限期交入由、狀悉、查該保人係店鋪並非該民開設、所請未便照准、▲姚[illegible]請領款由、狀悉、仰於四月三日上午九時、來院具領、▲陳煥鈞請領款由、狀悉、仰於四月三日下午一時、來院具領、▲鄭[illegible]請領款由、狀悉、來院具領、▲穆季湘請銷案由、狀悉、准予銷案、▲穆季湘請領贓物由、狀悉、仰於四月三日下午一時、來院具領、▲穆義氏聲明損害由、狀悉、准予銷案、▲西號記等續請執行由、狀悉、已飭吏收租、並將查封物品估價拍賣、仰卽知照、▲管鐵英請鎖行由、狀悉、准予銷案、▲陶毛郎請准予銷案、▲倪王氏請展期由、狀悉、仰通知被告交案、所請不准、▲房錦森請銷案由、狀悉、仰通知絹夫來院交清案款、所請展期之處、着無庸議、▲王良功請領還洋由、狀悉、仰於本月三十日上午十時、來院具領、▲宋兆信請查封交款由、狀悉、按照判決、支款氏所請查封其財產之處、未便照准、▲沈御氏請銷案由、狀悉、准予銷案、▲張木林請執行由、狀悉、(宋某確定)所請着從緩議、▲吳根裕請查封由、狀悉、仰候核辦、▲夏文學請領借洋元、狀悉、仰卽來院、聽候訊辦、▲王幼蘭請發還押款由、狀悉、案經上訴、所請暫毋庸議、▲杜世榮請續執行由、狀悉、案已廢傳、仰卽遵期來院、聽候訊辦、▲張梓卿請查明在外收款、並請迅催執行由、狀悉、王萬滋案交洋二戶、應免予執行、餘候傳訊、▲朱君源請嚴屬執行由、狀悉、本案已據債務人先後交到洋四十四元、餘

▲民事判決 ▲張阿西請領款由、狀悉、仰於四月六日上午十時、來院具領、▲發桂記請從嚴執行由、狀悉、已照期傳訊矣、▲馬少棠委任代理由、狀悉、應准委任、▲曹王氏請求實限由、狀悉、仰通電該夫到案交款、所請實限不准、▲顧銀泉請飭拘押交由、狀悉、候核辦、▲姜兆慶請嚴厲執行由、狀悉、已據債務人等繳交銀六十六元、餘候務吏嚴追、▲刁文生等請領案款由、狀悉、仰於四月三日上午九時、來院具領、▲成建業請飭領贓物由、狀悉、仰候鞫收據於四月二日上午十時、來院具領、▲梁肇請委任代理人由、狀悉、准予委任、▲王妻生請保釋永良由、狀悉、准保、▲閻王氏請執行由、狀悉、候飭傳訊追、

▲民事判決 ▲姚張氏與易行安欵項涉訟一案、(主文)被告應償還原告銀洋三百五十元、訴訟費用由被告負擔、▲判決蔡生與胡虎爭擔債務涉訟一案、(主文)被告應與陳希賢地畝涉訟上訴一案、(主文)上訴駁回、訴訟費用由被告負擔、▲判決朱乃昌等與陳希賢地畝涉訟上訴一案、(主文)上訴駁回、上訴費用、由上訴人負擔、▲判決祁星樵與張宽壽借欵涉訟一案、(主文)被告應給付原告九八規元八百零六兩五錢三分一厘、訟費由被告負擔、▲判決楊永鶴因抵欵涉訟一案、(主文)被告陳乃椿等租屋涉訟一案、▲判決唐寶庵與陳乃椿陳宜熙等租屋涉訟一案、(主文)被告應償還原告洋二十六元四角、訴訟費用由被告負擔、▲判決費金麟與顧慶生欠租涉訟一案、(主文)被告應償還原告房租洋一百三十六元四角、訴訟費用由被告負擔、聲請展期辦給一案、(主文)駁回、聲請費用、由聲請人負擔、▲判決陳宜熙與施寶祥與王翠林貨欵涉訟一案、(主文)被告應給付原告欵銀五百三十四兩九錢三分、訴訟費用由被告負擔、▲判決閻永寶與潘春和租涉訟上訴一案、(主文)原判廢棄、兩造於民國十六年締結十畝之緬耕契約、確認爲有效、第一第二兩審訟費、由被上訴人負擔、▲判決計顧氏與計桂生等因田地涉訟上訴一案、(主文)上訴駁回、第二審訟費由上訴人負擔、

擔訟費、▲泰記公司與潘永與蘇康因租欵涉訟一案、(主文)被告應給付原告七個牛月房租洋三百十七元一角、並負擔訟費、▲徐寶桂與潘永寶因欠租涉訟一案、(主文)被告應給付原告六個半月房租洋二百六十元、並負擔訟費、▲滬洲旅館與鄒文謨因欠租涉訟一案、(主文)本案准予撤回、▲傅永濤與阿四因欠租涉訟一案、(主文)本案准予撤回、▲傅永濤與張焕元因欠租涉訟一案、(主文)本案准予撤銷、▲李孟符與石郎儒因欠租涉訟一案、(主文)本案准予撤銷、▲李孟符與黃英因欠租涉訟一案、(主文)本案准予撤銷、▲九祥號與龐泉樑因欠租涉訟一案、(主文)本案准予撤銷、▲永康公司與陳邦榮因欠租涉訟一案、(主文)本案准予撤銷、▲朱南山與周榮生因欠欵涉訟一案、(主文)本案准予撤銷、永康公司與陳邦榮因欠租涉訟一案、(主文)本案准予撤銷、▲山東福州兩路房客聯合會與誠德公司爲租屋因涉訟一案、(主文)被告應償還原告洋一百七十六元零五分、並負擔訟費、▲顧錦潭與潘昌因貸欵涉訟一案、(主文)被告應償還原告貸欵洋一百七十六元零五分、並負擔訟費、▲新仁昌與黃漱生因貸欵涉訟一案、(主文)原告之訴駁回、訟費由原告負擔、▲判決祁星樵與張宽壽借欵涉訟一案、(主文)被告應償還原告銀一千六百五十兩一錢一分、並負擔訟費、▲陸盛號與費家聲因貨欵涉訟一案、(主文)被告應給付原告洋二千四百六十六角、並負擔訟費、▲任震之與金星人壽保險公司因賠欵涉訟一案、(主文)被告應償還原告洋一千四百零二元一元七角八分、及自民國十五年陰曆八月二十一日起、至執行終了日止、長年八釐計算之利息、訟費由被告負擔、▲梁業章與于翰祥因借欵涉訟一案、(主文)被告應償還原告洋二千元、及自借款之日起、至執行終了日止約定之利息、訟費由被告負擔、▲夏月潤等與馮子佩因欠欵涉訟一案、(主文)再審之訴駁回、再審訟費歸再審原告負擔、▲衍康鐵行與張阿泉因貨欵涉訟一案、(主文)被原告洋二百零八元四角四分、並負擔訟費、▲衍康鐵行與張阿泉因貨欵涉訟一案、(主文)被告卽清償原告洋二百九十九元一角六分、並負擔訟費、

▲刑庭判決 ▲判決翟國昌竊盜上訴一案、(主文)原判決關於翟國昌罪刑部分廢棄、翟國昌免訴、▲判決黃林江傷害一案、(主文)黃林江致人輕微傷害一罪、處拘役二十日、未決羈押日數、以二日抵拘役一日、▲判決潘克仁和誘一案、(主文)潘克仁和誘一罪、處有期徒刑六月、未決羈押日數、以二日抵徒刑一日、

▲刑庭裁決 ▲裁決洪佩舫易科罰金一案、(主文)聲請駁斥、▲裁決陸朋軒卽陸小二子傷害人致篤疾嫌疑一案、陸朋軒卽陸小二子應羈押、▲裁決臧丹祥等傷害致死嫌疑一案、臧丹祥俱應羈押拒絕、

## —臨時法院—

▲民事判決 ▲傅永濤與葉有長因欠租涉訟一案、(主文)被告應給付原告三個月零九天房租洋四十二元九角、並負担訟費、▲傅永濤與周秀卿因欠租涉訟一案、(主文)被告應給付原告一個月零九天房租洋十六元九角、並按所欠數負担訟費、▲傅永濤與李秋林因欠租涉訟一案、(主文)被告應給付原告三個月零九天房租洋四十二元九角、並負担訟費、▲傅永濤與周奔昌因欠租涉訟一案、(主文)被告應給付原告兩個月零九天房租洋二十九元九角、並負担訟費、▲張良元與典東酒樓因欠租涉訟一案、(主文)被告應給付原告三個半月又九天房租洋三百七十七元九角七分、並負担訟費、▲顧松年與同豐元金號因欠租涉訟一案、(主文)被告應給付原告三個月房租洋一百二十元、並負担訟費、▲司王氏與大昌號因欠租涉訟一案、(主文)被告應給付原告三個月房租洋一百八十元、並負

▲民事裁決 ▲邱鎮蠶與曹費林因欠款涉訟一案、(主文)本案准予強制執行、聲請費用由被聲請人負担、▲同昌布號爲程黃氏聲請發給之論單、提出抗告一案、(主文)抗告駁斥、抗告費用由抗告人負担、

▲民事批示 ▲沈生媛爲與何陸甫脫離關係、聲請備案由、狀悉、何陸甫與該具狀人既經立有筆據、應予照准、▲唐炳根請飭原告倪子青繳案洋六十六元由、狀悉、被告人倪子青繳案洋六十六元、准如數發給具領完案、▲顧新元交保款由、狀悉、查該民現具交狀、交到洋九十九元、並請換舖保、准發回現九十九元、應卽准予核收作保、惟又據稱、已覓得舖保、請將現欵發還等語、如果該舖保可具保、仰卽遵照庭論、自向交保處報明、聽候查明、更換舖保可也、▲解汪氏聲請禁止道契過戶由、狀悉、准予知照通和洋行停止過戶、

## —上訴院—

▲刑事判決 ▲陸阿林吳連順顧錦文因略誘上訴一案、(主文)原判關於陸阿林吳連順顧錦文科刑部分撤銷、陸阿林略誘之所爲、處五等有期徒刑六月、吳連順顧錦文略誘之所爲、各減處五等有期徒刑三月、未決羈押日期、准以二日折抵徒刑一日、▲朱阿福因强盜上訴一案(主文)原判撤銷、朱阿福傷害人致廢疾之所爲、處三等有期徒刑三年、